



Sane Guruji Shikshan
Prasarak Mandal, Nashik Road

Sane Guruji Shikshan Prasarak Mandal, Nashik Road

Art's & Commerce College, Baragaon Pimpri

Baragaon Pimpri, Sinnar, Nashik

Student Enrollment List (AY 2021-22)



EVS

Class- SYBA

REGULAR

Sr. No	Name of Students	Category
1	Barke Kunal Maruti	H-NT (D)
2	Bhabad Archana Keshav	H-NT (D)
3	Borhade Satish Damu	A-Open
4	Borhade Shital Mohan	A-Open
5	Daund Roshan Kiran	H-NT (D)
6	Deokar Ankita Kailas	A-Open
7	Dhatrak Diptee Santosh	H-NT (D)
8	Domade Samadhan Ramnath	H-NT (D)
9	Dond Isha Vilas	H-NT (D)
10	Gangurde Akash Indrabhan	D-ST
11	Gavle Tejas Ambadas	A-Open
12	Gunjal Shital Sanjay	B-OBC
13	Jadhav Aatish Suresh	C-SC
14	Jadhav Rutuja Krushna	C-SC
15	Jagtap Pradip Anil	F-NT (B)
16	Jori Sushant Sanjay	A-Open
17	Kadale Sagar Balu	D-ST
18	Kapadi Dipak Chandrakant	H-NT (D)
19	Kapadi Madhuri Rajaram	H-NT (D)
20	Kardak Akansha Suresh	C-SC
21	Murkute Archana Ashok	A-Open
22	Nagare Monali Bhaguji	H-NT (D)
23	Nagare Sonali Bhaguji	H-NT (D)
24	Pawar Mahesh Namdeo	D-ST
25	Sahane Vishal Rohidas	B-OBC
26	Saindre Ananda Namdev	G-NT (C)
27	Saindre Vishal Daulat	G-NT (C)
28	Sanap Priya Maruti	H-NT (D)
29	Sanap Rahul Pandurang	H-NT (D)
30	Sanap Rupali Vithoba	H-NT (D)
31	Sanap Sanket Ganpat	H-NT (D)
32	Sanap Santosh Raghunath	H-NT (D)
33	Sanap Shailesh Shivaji	H-NT (D)
34	Sangale Vikas Sahebrav	H-NT (D)
35	Sangle Rahul Balu	H-NT (D)
36	Shelar Jyoti Kisan	A-Open
37	Shelar Kanchan Kailas	B-OBC

38	Shelar Kaveri Gangaram	A-Open
39	Takate Suraj Ananda	B-OBC
40	Wakchaure Madhuri Rohidas	B-OBC
41	Wani Priyanka Shrihari	A-Open
42	Bhabad Sagar Pandharinath	H-NT (D)
43	Bhabad Sunil Balu	II-NT (D)
44	Bhapkar Samadhan Babaji	A-Open
45	Bidawe Goraksha Dnyaneshwar	B-OBC



PRINCIPAL
SGSPM Art's & Commerce College
Barasegaon, Tal. Sinnar, Dist. Nashik.



Art's & Commerce College, Baragaon Pimpri
Sane Guruji Shikshan Prasarak Mandal, Nashik Road

Sane Guruji Shikshan Prasarak Mandal, Nashik Road

Art's & Commerce College, Baragaon Pimpri

Baragaon Pimpri, Sinnar, Nashik

Student Enrollment List (2021-22)

EVS

Class- SYBCOM

REGULAR



Sr. No	Name of Students	Category
1	Bhagat Pallavi Gorakh	A-Open
2	Bhor Monika Dashrath	A-Open
3	Bidait Samadhan Bhausahab	B-OBC
4	Darade Swati Shantaram	H-NT (D)
5	Devkar Nilesh Dinkar	B-OBC
6	Domade Yogesh Subhash	H-NT (D)
7	Gavate Ashutosh Vitthal	H-NT (D)
8	Ghughe Sagar Vilas	H-NT (D)
9	Ghughe Yuvraj Somnath	H-NT (D)
10	Godage Rohini Chandrabhan	B-OBC
11	Godage Shweta Sunil	A-Open
12	Gorade Pradip Vishnu	A-Open
13	Gunjal Sanket Somnath	B-OBC
14	Jadhav Akshay Rajendra	B-OBC
15	Jadhav Gauri Dattatray	B-OBC
16	Jadhav Sanika Rajendra	C-SC
17	Jadhav Sarika Ramchandra	B-OBC
18	Jadhav Shrikant Bhagavat	B-OBC
19	Kandalkar Nikita Dnyaneshwar	G-NT (C)
20	Kangane Kaveri Kailas	H-NT (D)
21	Kapadi Akshada Somnath	H-NT (D)
22	Kasar Ashish Dipak	B-OBC
23	Katake Kaveri Devram	A-Open
24	Kurhade Abhijit Somnath	B-OBC
25	Kurhade Mohan Sanjay	A-Open
26	Landge Shital Bhima	A-Open
27	Landge Vrushali Pandit	A-Open
28	Manjule Tushar Baban	E-VJ/NT-(A)
29	Nehe Pooja Somnath	G-NT (C)
30	Palve Rohit Deepak	H-NT (D)
31	Pansare Reshma Sanjay	A-Open
32	Pathare Shubham Chintaman	C-SC
33	Pawar Radhika Kailas	B-OBC
34	Rajguru Rutuja Dnyaneshwar	B-OBC
35	Rode Vaijayanti Waman	B-OBC
36	Sahane Archana Rohidas	B-OBC
37	Sanap Amol Bharat	H-NT (D)



38	Sanap Ashwini Uttam	H-NT (D)
39	Sanap Avinash Navnath	H-NT (D)
40	Sanap Dnyaneshwari Vishnu	H-NT (D)
41	Sanap Gitanjali Navnath	H-NT (D)
42	Sanap Kiran Maruti	H-NT (D)
43	Sanap Kishor Pandurang	H-NT (D)
44	Sanap Mahesh Pundalik	H-NT (D)
45	Sanap Mohan Dattu	H-NT (D)
46	Sanap Nisha Vitthal	H-NT (D)
47	Sanap Yogita Sampat	H-NT (D)
48	Sangale Pooja Santosh	H-NT (D)
49	Satpute Vaibhav Somnath	B-OBC
50	Somvanshi Vaibhav Dipak	H-NT (D)
51	Ugale Arti Ahilaji	A-Open
52	Ugale Poonam Sanjay	B-OBC
53	Ugale Rutuja Madhukar	A-Open
54	Ugale Samadhan Babaji	B-OBC
55	Ugale Sonal Sampat	A-Open
56	Wani Gayatri Dashrath	A-Open
57	Kalase Gopal Chhabu	G-NT (C)
58	Sanap Shubham Jagannath	H-NT (D)
59	Wani Gokul Gajiram	B-OBC



PRINCIPAL
SGSPM Art's & Commerce College
Baragaon Pimpri, Tal. Sinnar, Dist. Nashik.



Savitribai Phule Pune University

Sane Guruji Shikshan Prasarak Mandal's

Arts and Commerce college

Baragaon Pimpri, Tal- Sinnar, Dist- Nashik

DEPARTMENT OF ENVIRONMENT

ACADEMIC YEAR 2019-20

COLLEGE CODE-1410

Name of the Student : Ugale Anita Vitthal.....

Class : S. Y. Bcom.....

Roll No : 79.....

Exam No :

Subject : Environment.....



Savitribai Phule Pune University
Sane Guruji Shikshan Prasarak Mandal's
Arts and Commerce college
Baragaon Pimpri, Tal- Sinnar, Dist- Nashik

DEPARTMENT OF ENVIRONMENT

ACADEMIC YEAR 2019-20

COLLEGE CODE-1410

CERTIFICATE

This is to certify that Mr./Missugale Anita vitthal.....
Roll No.....79..... Has satisfactory completed the practical work
in.....Environment Awareness.....at Class
S.Y.B.COM Under our supervision in this college during the Academic Year
2019-2020

PRACTICAL EXAMINATION

Exam seat No:-.....

Date:26 / 2 / 2020

Practical Incharge

[Signature]
26/02/20

Head of Department

External Examiner

Principal

नाव :- उमले अनिता पिळ्ळ

वर्ग :- D. Y. B.COM

श्रील नं :- 79

मार्गदर्शक :- अनवणे के. वी अर

स्थाने गुरुजी शिक्षण प्रसारक
मंडळ नाशिकरोड संघालित

कुला व वाणिज्य
महाविद्यालय ना.प्रिणी

शैक्षणिक
सहस्र
अहवाल
2019 - 20
पर्यावरण
प्रकल्प

अनुक्रमिका

पान नं	विषयको नाम	दिनांक	स्वाक्षरी
13	प्रस्तावना		
23	सहलीये उद्देश		
33	सहलीये महत्त्व		
43	प्रवास मार्ग		
53	निसर्गिया प्रवास		
63	सह्याद्री दर्शन		
73	सहलीयेया मार्गतिनि ठाकने पर्यालक्षण		
83	आमनिकु व आंभुकुिकु वलकु		
93	प्रदोनीये अ-धळंना येटी		
103	आभिप्राय		

प्रवासमार्ग

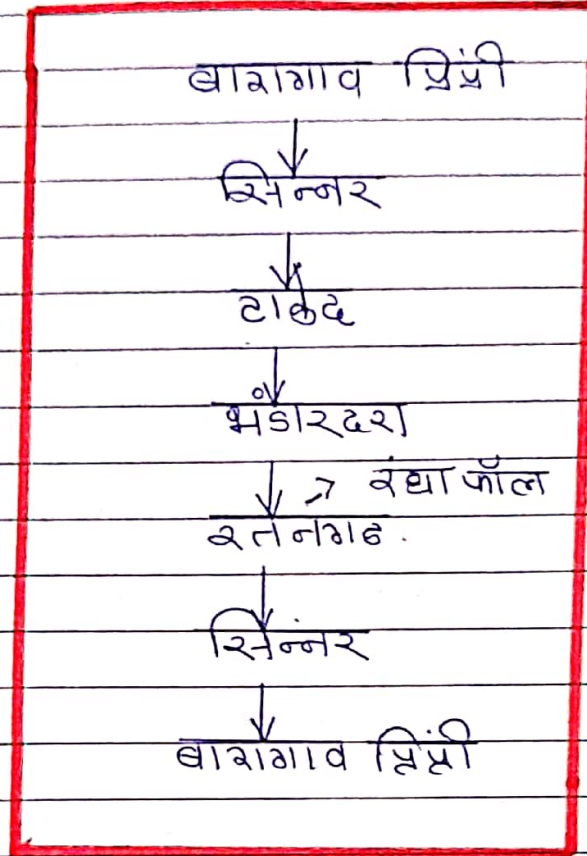

प्रस्तावना

सविषीवाई पुणे पुणे विद्यापीठांतर्गत द्वितीय वर्षे तनिथशाखा मधील पराविरण या विषयासंबंधीच्या अभ्यासक्रमाचा तालुसकून तामच्या महाविद्यालयातील पराविरण विषयाची शैक्षणिक सत्र 2019-20 या दरम्यान हाऊद मंडारकर, रंदा पॉल या ठिकाणी सत्र सायोजित केला गेला.

महामदनगर ज्ञानपुरी, मकोला इत्यादी ठिकाणी भौगोलिक श्रद्धेने सवर्गीण विविधतेने नटलेल्या व महाराष्ट्रातील प्रसिद्ध धार्मिक स्थळांना व निरसगरिच्ये स्थळे पाहुन विद्यार्थ्यांना ज्ञानप्राप्ती बरोबर आयुभूत मानंद प्राप्ती वहावी तसेच तेथील निरागरींद्य पाहुन विद्यार्थ्यांमध्ये असलेल्या सुप्त गुणांना वाव मिळावा व त्यांच्या मनात निरागरींद्यविषयक प्रेम निमणि वहावे आणि निरागरींद्ये साठवणाऱ्या विविध भौगोलिक पुरुषांचा अभ्यास करता यावा हा त्यामागील मुख्य हेतु होय.

या सत्राचे सायोजन करणाऱ्या महाविद्यालयाचे प्राचार्य श्री. फरतीकर सर, सोनवणे सर, पगार सर, उगले मंडम यांनी जे मोलाचे आपले अनमोल मार्गदर्शन पर सत्राचे उद्दिष्टे साध्य करून दिले त्यांच्या या अनमोल सहकार्या-धंदकून त्याचे मनोपुर्विक

आभार

सहलीचा उद्देश

शैक्षणिक अभ्यासक्रमाने सहलीच्या किंवा क्षेत्रभेट समावेष्ट करण्यामागे विद्यार्थ्यांना महत्त्वाचा उद्देश म्हणजे विद्यार्थ्यांना चार भिंतीच्या आतील शिक्षण-धरोधरच असोवतालच्या पर्यावरणाचाही अभ्यासक्रमाने विद्यार्थ्यांना सहल किंवा क्षेत्रभेट अभ्यास करता यावा हा हेतू होय. पर्यावरण या विषयांमध्ये असोवतालच्या पर्यावरणाची अभ्यास केला जातो व कुरो आवश्यक असते.

सहलीचा अभ्यासक्रमाने सहभाग करण्यामागे विद्यार्थ्यांना मानस म्हणजे विद्यार्थ्यांना सहलीला जावे परंतु फक्त मजमस्तनी करण्यासाठी नव्हे तर त्यांच्या स्व-स्वविवेक बुद्धीने सहलीला गेलेल्या भागांचा अभ्यास करून त्यावर अहवाल सादर करणे असा विषय ठेवला जातो करून विद्यार्थ्यांचा ज्ञानान्धर पडते.

भुगोलाचा अभ्यास करताना लक्षात घ्यायला असोवतालच्या पर्यावरणातील मातृघटक त्यांचे प्रकार हवामान वेगवेगळे भू-उठाव, भूकंपे त्यांची निर्मिती कुठे कुठे झाली? कुठे तयारी होताना या गोष्टींचा अभ्यास चार भिंतीच्या आत धरून कुरो शक्य नसते.

सहलीचे महत्त्व

भूगोलाचा अभ्यास असो अथवा इतर कोणत्याही विषयाचा अभ्यास असो तर तो जर परिपूर्ण करावयाचा असेल तर त्याच्या सर्व बाजूंच्या संलग्न घटकांची सखोल अभ्यास करण्यासाठी पुढील घटक आधार ह्यावा लागतो. तर त्यातील हवामान लोकरांच्या क्षेत्रफळ, मुळा खडक, पर्जन्य वनस्पती, भुरूपे, परिस्थिती, सीमा, वसाहती जगातील वेगवेगळ्या संस्कृती यासारख्या अनेक गोष्टी अशा आहेत की ज्या प्रत्यक्ष ठिकाणाची पाहणी करून पुढील अभ्यासाच्या जाक करतात.

पुढाच्या प्रेक्षांचा प्रादेशिक अभ्यास करावयाचा असल्यास त्या प्रेक्षात हवामान, तापमान, आर्द्रता, पर्जन्य यांची मढिती असेल. मुळा व तिचे प्रकार त्या प्रेक्षातील खडक व त्यांचे प्रकार, जलसिंचनाच्या सोई येती त्यांचे प्रकार, या आगात घेतला जातो कोणकोणती पिके उत्पत्ति केली जातात.

त्या आगातील वसाहती यांचे प्रकार दळणवळणाच्या सोई, अधिक घटक, संस्कृती सगळे उत्सव राहणीमान, पोशाख, झलेकार, भाषा, धर्म याबरोबरच लोकसंख्या वितरण घनता या गोष्टींचा परिपूर्ण अभ्यास करावयाचा झाला तर सहलीशिवाय दुसरा कोणताही भाग विद्ययाध्यसिमांर उपलब्ध नसतो.

निसर्गाचा प्रवास

खरं तेज निरागारिारखं अशावं
नेवमी केवांरं

कधी काही मागितलंर व्यान कुणाकडून ?
कारण निसर्गातील प्रत्येक गोष्ट या
सागर किनाऱ्यावस्था शिंपल्यासारख्या असतात
ते वेचून ओंजळ भरलेली दिसते.
पण पुढे अथांग खाजिना बोलावत असतो
कारण निसर्ग

कधी निळ्या सावळ्या नभासारखा
तर कधी खुशुभ रुपेरी श्यासारखा असतो
कधी गर्व हिरव्या वनराईने नटलेल्या तर
कधी विविध रंगी फुलाफुलांनी बहरलेली
असतो.

कारण निसर्ग

च्यामुळे निसर्ग हा जवळ प्राणसारखाच असतो
त्यासाठी निसर्गाची थोडी काळजीपूर्वक अभ्यास
करण गरजेचे असते.

सहलीच्या मागतीम बदलते पयविरणान्चे स्वरूप

कोणत्याही दोन ठिकाणांचा जर आपण विचार केला तर त्यांच्यामध्ये कोणत्या न कोणत्या बाबतीत आपणास तफावत आढळते असा प्रवास जरी आपण केत असलो तरी मागामध्ये होणारे वातावरणाचे बदल आपल्या दिसून येतो अगदी यांच प्रकारे आवागाव प्रिंपी टाकेद ते रंथा फॉल या प्रवासादरम्यान असोवताली पयविरणान स्तुष्टी उनेक बदल दिसून आले पुढील काही घटकांवरून आपल्याला पयविरणातील घटकांचे सिन्नता दिसून येते

① नैसर्गिके घटक :-

- ① भूस्वचना
- ② हवामान
- ③ सृटासंपत्ती
- ④ वनस्पती संपदा
- ⑤ प्राणीसंपदा
- ⑥ नदीप्रणाली

② अर्थिके घटक :-

- ① भौययोगिकीकरण
- ② शेती
- ③ वाहतुक व दळणवळण
- ④ पशुपालन

③ सामाजिक व सांस्कृतिके घटक -

- ① पर्यटन
- ② संस्कृती
- ③ पोशाख
- ④ वसाहती
- ⑤ भाषा
- ⑥ संलकार

सामाजिक व सांस्कृतिक धक्क

① पर्यटन -

पश्चिम घाट व आहगाडी हे प्राकृतिक विभागा-
पर्यटनासाठी प्रसिद्ध आहेत नैसर्गिक विविधता व शैथिल्यनि-
वेशिष्टपूर्ण लाभलेली असल्याने पर्यटक वा या ठिकाणी
भौगोलिक पर्यटनाचा विकास झालेला दिसून येतो. मागास-
लेल्या प्रदेशात रूढ हवेची ठिकाणे व अस्मृद्ध किनाऱ्यावर
पर्यटन केंद्रांचा विकास केला जात आहे त्यामुळे स्थानिक
लोकांना रोजगाराची संधी प्राप्त होते तसेच प्रवास करून
वेगवेगळ्या ठिकाणी लयलत जाणारी नैसर्गिक दृष्टक भूषण
यांची माहिती मिळते. यान्वानुन सांस्कृतिक तसेच
सामाजिक वारसा जपला जातो.

② संस्कृती -

भारतात अनेक प्रकारची संस्कृती आपणारा निर-
द्वनिास येतात. तसेच महाराष्ट्र राज्यात सांस्कृतिक दृष्ट्या
विकास झालेला दिसून येतो तसेच प्रत्येक ठिकाणाच्या सं-
स्कृतीची काही वैशिष्ट्यपूर्णता साठेऊन आणी काही खासिक
अंतरावर नेहमीच विभागातील. संस्कृतीची लयलत साठेऊन
येतात त्यांची बोलीभाषा पेहराव अलंकार वाढणीमान यामुळे
पाकक जाणवतो संस्कृतीतील विविधता पुढील धक्कांच्या
साधयमातुन स्पष्ट करता येईल.

③ पोकाळ -

नशिक विभाग ते कोकण या प्रशासकीय विभागा-
दरम्यान पोकाळाच्या बाबतीत जार विक्षेप असा पाकक
दिसून आला नाही पूर्वी हा पाकक होता परंतु काळानुरूप
लयलत होऊन लोकांने वाढणीमान खुथारले जात आहे जीवन
पधुधनी नुसरि मानवणे आपणा पेहरावातही आधुनिक
ना शिक्कारली आहे त्या नुहनेत यामीण भागात
अजुनही संस्कृतीला जपले जाते.

प्रेक्षणीय स्थळाना मेची

सहलीतील पुवासायसग्यान् विविध प्रक्षेणीय स्थ-
ळाना हरीमेही विख्या तशील लोकांचे साहलीमान जीवन
पुढ्यती कुशी भाडे यांचा द्योव्यात भावता घेतला काळानु
सुप झालेले बदल व वाढती भायुनिकता यान्वा सभ्यास केला
नशिक विभागा ते कोकण विभागा यादरम्यात
टाकेद, रंछा फॉल, थंडार्यरा, रतनगढ ही सर्व प्रक्षेणीय
ठिकाणे ह्यमिके वास्सा लाभलेली व निरसगविम्य वातावरणात
ससक्यामुळे पर्यटकांचे मनोरंजन बनले भाडे व्याव्यमात
या विभागातील भांड्याच्या लागी, करवंद असे विविध
सुस भौगोलिक बोभा वाढत भाडे प्रत्येक ठिकाणाला
सांस्कृतिक वैशिष्ट्यपुणता लाभली भाडे व्यामुळे लोकांचे
पर्यटनावद्वल आकर्षण वाढत भाडे.

अन्वा पुढ्यतीने सहलीच्या निमित्ताने
विविध ठिकाणांना वेमभेट देत ससनांना भौगोलिक
दृष्टीकोनातून सखोल निरीक्षण केले.

टाकेद

भारतीय संस्कृती माणसाप्रमाणेच इतर सर्व प्राणी, पक्षी यांच्यात ईश्वराचा अंश असल्याचे मानते. तसेच त्यांना योग्य सन्मान दिला असुन त्यांचे पुजनही केले आहे. रामायणातील जटायुच्या कथेमध्ये हेच महत्त्वाचे तत्व दाखवलेले दिसते.

सीताहरण आणि जटायु ही कथा रामायणातली एक प्रसिद्ध कथा समजली जाते. सीतेचे अपहरण करुन रावण तिला आकाशमार्गे धरुन जात आणि गीथाड असलेला हा जटायु पक्षी रावणाच्या भडवा भान आणि त्याने रावणाला विशेष केला रावणाने त्याचे पंख कापुन टाकले तेव्हा जटायु जमिनीवर कोसळला.

प्रभु रामचंद्र रावतीची देवता माकती यांच्या पदरूपाने पावन झालेल्या इगतपुरी तालुक्यात रामनवमी उत्सव मोठ्या भक्तिभावाने साजरा केला जातो. सर्वतीर्थ टाकेद, श्रीक्षेत्र, कावनई, तपोश्रमी, पंपाश्रोवर याश्रोवरचे छोटी इगतपुरीसह अनेक ठिकाणी रामनवमी निमित्त कीर्तन, प्रवचन, अभिषेक महाप्रसाद यासह विविध धार्मिक कार्यक्रमां होतात.

प्रभु रामचंद्र यांना सीतामाईला रावणाने लंकेला पळवून नेले हे इगतपुरी तालुक्याच्या भूमितीच समजल्याचे मानले जाते. सीतामाई अपहरणापरम्यान. रामभक्त जटायुने त्याला जखमी केले त्यावेळी जटायुने रामना शुक केला सीतामाईच्या शोधात प्रभु रामचंद्र या भागालुन जात असताना त्यांनी जटायुस पहिले तेव्हा जटायुने श्रीरामान धडलेला प्रकार सांगितला तेव्हा श्रीरामानी धाग माकन सर्वतीर्थ येथे सोलावले प जटायुला पाणी पाजले अशी आख्यायिका आहे येथे

श्रीराम व जटायुचे भव्य मंदिर आहे श्रीक्षेत्र कावणई
पंपाशरोवर येथेही रामनवमी साहज उत्साहाने होतो.
इगतपुरी तालुका हा भगवंत व. संतांच्या
पदस्पर्शाने पावन झालेला आहे श्रीक्षेत्र कावणई येथील
कपिलधारा तीर्थावर श्रीरामनवमी उत्सव मोठ्या उत्साहाने
साजरा होतो.

जटायु निसर्ग उद्यान

जटायु पृथ्वी क्षेत्र मधून मोठ्याने जटायु निसर्ग उद्यान
किंवा जटायु रॉक पुक आहे. पाकिस्तान पर्यटन क्षेत्र
मध्ये कोळाम जिल्ह्यात त्या
Chadavayam angalam
कुठे व. साशरो पातळीपासून ७५० मीटर [२००५
उंचीवर उभे आहे जगातील सर्वात मोठे पक्षी शिल्प.
२०० फूट m। मीटर लांब । ५८ m ५० मी ऊंच Feet
५८

२। मीटर आणि १०००००० चौरस फूट ५०० फूट
असण्याचे जटायु नेवर पाकिस्तान स्थान आहे मजला
अत्र महान पक्षी जटायु पक्षी शिल्प स्वतः बाजू यांनी
स. मूर्तिकला केल्यामुळे हे रॉक-टॉप निसर्ग उद्यान
वी-होटी मॉडेल अंतर्गत ८२० राज्यातील पी.पी.पी.
पर्यटन उपक्रम आहे. कोळाम साशरोपासून सुमारे ५९
किलोमीटर २ मैल अंतरावर राज्याची राजधानी तसेच
अनंतपुरास पासून km ५६. अंतरावर उद्यान आहे.



मंडारदरा

मंडारदरा धरणास विद्युत धरणा असेही ओळखले जाते प्रवरा नदीवर आणि जमीन सपाटी पासून 150 मीटर उंचीवर आहे हे धरणा भारता - च्या पश्चिम किनारपट्टीवर मंडारदरा गावात आहे हे महाराष्ट्रातील महामदनगर जिल्ह्यात आहे हे महाराष्ट्रातील विद्युत धरणाच्या जलशायस अर्थ लेक असे म्हटले जाते आणि प्रवरा नदीच्या पायथ्याशी मिळते या तलावाला लेक अर्थर हिल किंवा मंडारदरा लेक म्हणूनही ओळखले जाते. मंडारदरा येथे अनेक नयनरम्य स्थळे आहेत निसर्गसौंदर्याने नटलेले त्यात अशुभ अनेक थलथल हाताकडे जलशाय हिरवी झाडे झुडवे आणि चढ दवा हे स्थळा मुख्य सौंदर्यात अशुभ भर टाकतात. मंडारदरा धरणा आणि रथा थल-थला हे पर्यटकांचे येथील मुख्य आकर्षणाचे केंद्रे आहेत.

शेंडी या गावापासून 10 किलोमीटर अंतरावर प्रवरा नदीवर रथा या गावात एक विशाल थलथला अशुभ तो गावाच्या नावाकडूनच रथा फॉल म्हणून प्रसिद्ध आहे रथा हा थलथला त्यावर अशुभच्या जलविद्युत प्रकल्पामुळे फक्त पावसाळ्यातच पहायला मिळते पावसाळ्यात हा थलथला अनिष्ट रथिकप धरणा करतो पावसाळ्यात मुख्य थलथलाच्या उजव्या बाजूने अशुभ एक थलथला पहायला मिळते दोन्ही थलथला पूर्ण कामतेने वाहत असूनही पाहणे हा एक रोमांचित करणारा अनुभव आहे मंडारदरा धरणा उर्जापासून 10 किमी अंतरावर पुण्यापासून 156 किमी आणि मुंबईपासून 177 किलोमीटर अंतरावर रथा थलथला

महाराष्ट्रातील अहमदनगर जिल्ह्यात आहे.
विलसन हेमवर्च मुक मोठा गोलाकार थसथवा
अरुन त्याच्या इग्रीसारख्या विशिष्ट्य पुर्ण आकारामुळे
त्याला अम्ब्रेला पॉल केवळ पुर्णे ते ऑक्टोबर
माहिण्यातच प्रहायला मिळता अंसारदरा वस वयानका-
पासून 500 मीटर अंतरावर अम्ब्रेला थसथवा अहम-
दनगर जिल्ह्यातील अंसारदरा येथे वसलेले मुक सुंदर
होगामी थसथवा आहे.

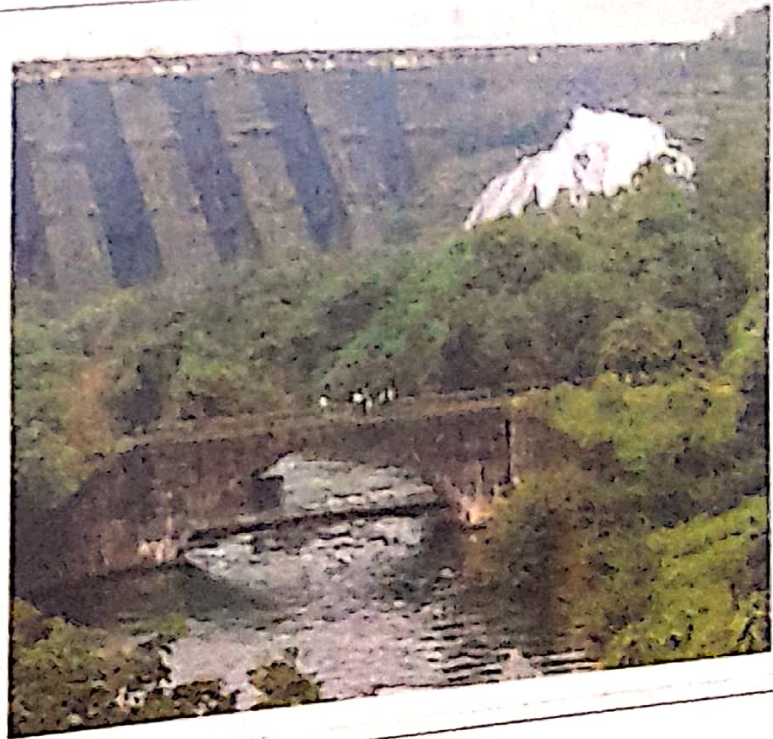

मंडारकरा येथे खोडी गावाच्या ठरावी
 ह्या भयलेल्या दोन ठेक्या काक्या पत्थरात बांधले
 -च्या मितीना जोडल्या गेल्या भागि अनेक काळपासून
 वाढणाऱा समुतवाढिनी प्रवेशा अवरक प्रवाह अड्यावी
 । गिरीच्या कुडीत विखावला अनेक मंडारकरा यवनाचा जन्म
 झाला तेव्हापासून आजपर्यंत अड्याही गिरीच्या पर्वत
 माथ्यावर ए - ए कोसळणाऱ्या पावसाचे पाणी भूडा
 -रुद्री यवना आपल्या पोटात घेत आहे. निश्चिंतपणे
 देखणे कोठे लामलेल्या मंडारकरा याचे पाणी जस
 शिवाय खेळ लागले. लक्षी समुद्रीची बेट फुलली
 अडकारी साखर कारखानदारी ह्याच अड्याची भरभराट
 झाली लक्ष्मिवर्ये दुष्काळत गाजलेल्या मुमिपुत्राच्या उदा-
 रणाच्या जीवनात या यवनाच्या पाण्यात येतल्याच
 रंग भरले ते असे.

उत्तर अतनगडच्या माथ्यावरील रत्नाबाईच्या
 मूठेन प्रवाह नदी रुगम पावते पुढे खोडी गावाजवळ बांध
 लेल्या दगडी सितीमुळे मंडारकरा याचा हा प्रवाह जलाशय
 तयार झालेला आहे अतिशय राकट भागि हांगराक भागा-
 लील हा जलाशय अमुदसपाटीपासून 2400 फुट उंचीवर
 आहे. त्यामुळे देशातील काही मोठ्या रूप उंचीवरील
 जलाशयामध्ये याची गणना होते. त्याच्या निमितीपासून
 आजवरची वाटचालही मोठी अंजक राहिली आहे.

दुष्काळी भागास पाणी देण्याच्या दुष्काळी
 प्रकोगिरीच्या खातकाच्या आरंभापासून पावले हाकारला
 खुशवात झाली होती १९०२ च्या सिंचन आयोगाने
 प्रवाह योज्यात यवना येथे सन १९६६ मध्ये बांधलेला
 लंघारा त्या दिशेने उचले पहिले पाऊले सडणावे लागले
 या लंघाच्यातून लारमाठी पाणी पुरविले जावय वरक.

यासाठी म्हाळदेवी येथे मातीचे धरण बांधण्याचा प्रस्ताव होता काही कारणांनी हा प्रस्ताव सरकारकडून सर्वेक्षणानंतर रेट्रोनिवलीन वेल टेकड्याजवळ जागानिश्चि करवण्यात आली 9 ऑगस्ट 1907 रोजी मंजूर करा धरणाला तत्कालीन सरकारची मान्यता मिळाली धरणाच्या बांध कामास प्रत्यक्ष प्रारंभ झाला तो पुढिल 1918 मध्ये तत्कालीन चीफ इंजिनियर माथर हिल यावेळी भावसुन उपस्थित होते पाण्याखाली कुडालेली पुरूण जमीन होती 22 हजार 900 पुरूण जमिनीच्या संपादनासाठी विशेष अधिकारी नेमवण्यात आला धरणाच्या बांधकामासाठी स्वतंत्र उपविभागाची निर्मिती करवण्यात आली धरणाची भावसुनक यंत्रणासाठी व उत्तर सडिथ्य छोटी व्होल्टेजच्या कांवर ठेवण्यात आई. तेथून सध्याच्या छोटी-कोठार मागविकून पेलवण्यासाठी पेशेत विचोडी ते मंजूर करा मक्का 4 मैलाचा नवीन रस्ता तयार केला गेली. धरणाच्या वगडी बांधकामास भावसुनक वगडी मिळवण्यासाठी परिसरात वगडी खाणच्या जागा निश्चित करव्यात आल्या हळूहळू जसजस धरणाने काम पुढे जाऊ लागले तसा मंजूर करा याचा खांत परिसर ठाजवजून गेला अधिकारी मजुरांची निवासस्थाने ठरवी घ्यावेली निवसगच्या कुशीत भौतिक जागापासून कोरा योजने दुर असलेल्या या भागात दुरहवनी टपाल, दवाखाने मक्का मुलभूत योयिश्चुविधा आल्या त्या वेळच्या लोकना वाटत होते मंजूर करा धरणाच्या भितीच्या बांधकामाचे विशिष्ट म्हाळाने संपूर्ण काम वगडी भागि चुन्यात करव्यात आले वाळू उपलब्ध नसल्याने धरणाचा चुरा वाळू म्हाळून वापरव्यात आला छोड थिडकु नळ तळल 1 कोटी 26 लाख 4 हजार धनपुट बांधकाम करावयाचे होते जसजसे बांधकाम व्ही गाठत होते तसे पाणी भाडवण्यास सुरुवात झाली नांदेवेंबर 1920 मध्ये धरणाने 200 फुट उंचीपर्यंत पाणी साठवले होते त्याचवर्षी सर्वप्रथम नदीतून

भाषिकृत नाव -	मंगरवरा विजयम डॅम/ मॉडरि लेक
उद्भवलेली नदी -	प्रवा
स्थान -	शेंडी
संवासरी वार्षिक पातिस -	3220
ठेंची -	507
केंदी -	तळावी 82.29
वायंकाम शुक्र -	1910
उद्घाटन दिनांक -	1926
वायंकाम खर्च -	1.1390060.
क्षमता -	11 टी पुमसी
भौगोलिक स्थिती -	निर्देशांक 195482, 137570. ठुणक
यंत्रवाजे प्रकार -	पुस - भाकार लांबी 198.10 मी
सर्वोच्च विसर्ग -	1514.99 घनमीटर/सेकंद संख्या व भाकार. 12.5x7.92 मी
पाणीसाठा क्षेत्रफळ -	15.54 वर्ग कि.मी

रंधा फॉल धबधबा

भोंगारदरपासुन उत्तरेस 10 किलो अंतरावर प्रवरा नदी 50 मीटर खोल दरीन झोपावत त्या ठिकाणार रंधा धबधबा असो सडोतात तेथे घोरपडा देवीचे मंदिर आहे. रंधा धबधबा सडोतात अशक्यतया ताळण्याचा भाविष्काराच अतन गडाच्या कुडीत जन्म घेतलेली प्रवरा नदी भोंगारदर रागेसुन अचकडे वळो घेत 20 किलो मीटरच्या प्रवासानंतर अचानक 50 मीटर दरी झोपावत त्यावेळी त्या ठिकाणी पाण्याचा रेंदु मगल कुल्लोळ पाण्याचा नो झुझ घवल ज्योत लुधाराच वेधव अज त्या लुधारावर उमटलेले इंधुधळ तेथील निरव झातनेला भेदोारा प्रपाताचा भावान या अवाच्या संगमामानुन वेगळ संगतीमय वातावरण निमणि होतो.



पावसाळ्यात उंचा खवखवा आणखीच वेदिकप
छावठा करता पण व्यावली थोकादायक, परिश्रमनी
निमणि झालेली असते. पावसाळ्यात उंचा खवखवा
- ला लागूनच दुसऱ्या लागूना काताळ पुराता खवखवा
पण प्रक्षणीय असता वॉलीवूड मधील अनेक चित्रपटांचे
दिव्यशिकी उंचा खवखवाच्या प्रमात पढले व्यामूळ.
' मने प्यार दिया ' प्रेम, कृपनि, वानुचाना इतर
अनेक गाजलेल्या चित्रपटातील थरारक हृदय उंचा
चित्रित झाले आहे.

गोली बोती नेले आम्ही सर्वजण सकाळी 10:30 वाजता
शरणी आनंद घेतला.

रतनगड

रतनवाडी हे गाहाच्या पायथ्याचे गाव आहे या रतनवाडीतच भ्रमूतेश्वराचे महादेवाचे मंदिर आहे. भ्रमूतेश्वराचे मंदिर हे हेमाडपंथी आहे साधारण १२०० वर्षा पुर्वीचे हे मंदिर यादवकालीन श्यापत्यशास्त्राची ओळख कुकन देते पत्राव कालात या मंदिरासंबंधी उल्लेख साहकतो. तो भ्रमू श्री महादेव रतनगडी किल्ल्याखाली आहे च्यास बाजाजी काराळ यांनी किल्ले रतनगड समयी नवस केला. च्याच-प्रमाणे रतनगड दविले सुपरहुन सामान श्रीच्या कु-कवाजवळ देऊन नित्य नैवेद्य व नंदादीप ताकीद-कुकन चालविले म्हणुन मोरो महादेव यास सनद दिली.

रतनगडाच्या भौगोलिक स्थानामुळे रात्रुर व झलंग हे घाटमाट्यावरचे भन. शोकुलीवाडी हा कोकणातला महान या गडाच्या भायपत्याखाली होते रतनगडावर जाण्यासगोदर पायथ्याशी रतनवाडीत असणारे भ्रमूतेश्वराचे मंदिर पाहावे. हे मंदिर म्हणजे हेमाडपंथी बांधकामाचा उल्लेख नमुना आहे. मंदिरावर पुचंड प्रमाणाने करीव काम साहकते. यामध्ये यक्षकिन्नरच्या मुर्ती पुजागतील प्रसंग. असुप्रमंथन, मुक्त शिल्प याचा समावेश आहे मंदिराच्या बाजूलाच प्रवास्त अशी पुष्करणी आहे यालाच विष्णूतीर्थ असे म्हणतात यात विविध प्रकारच्या मुर्ती ठेवण्यासाठी कोनाडे साहेत. विष्णू आणि गणपती यांनी वारस धारण केलेल्या मुर्त्या आहेत.

रतनगडाची माहिती -

नाव - रतनगड

ठेवी - 4300 फुट

प्रकार - गिरिधुग

चढाईची श्रेणी - मध्यम

ठिकाण रतनवाडी, ता - अकोले

होंगरांभा पश्चिम घाट

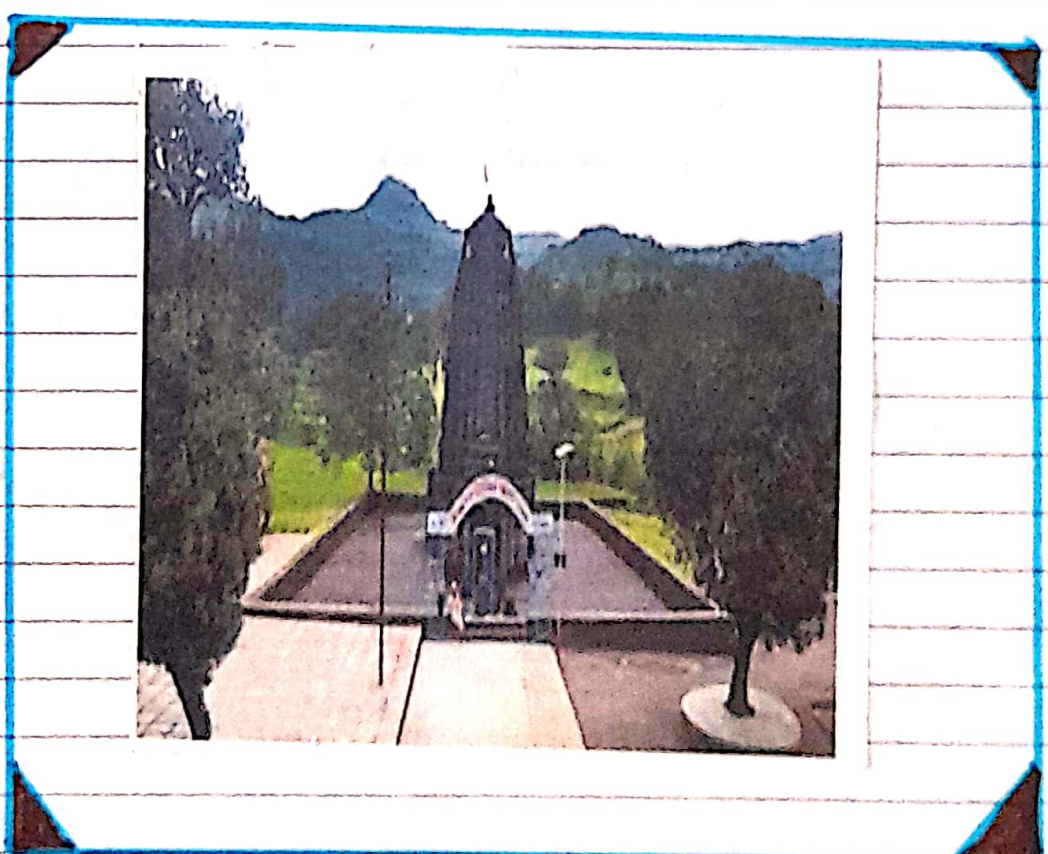
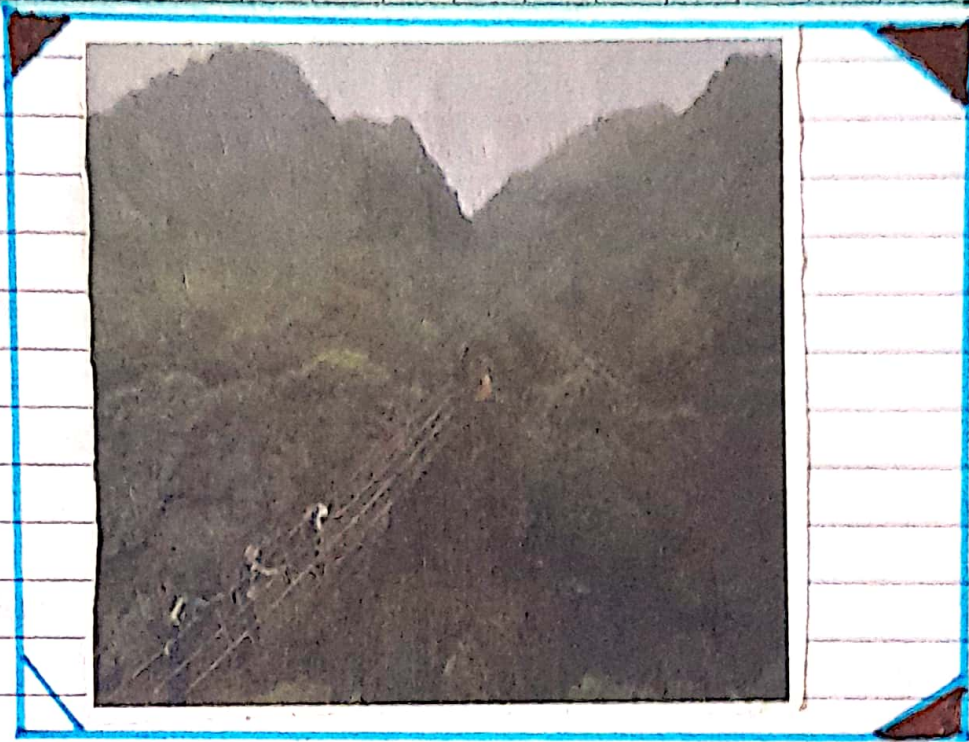

अभिप्राय

सवित्रीबाई पुणे विद्यापीठ या अंतर्गत शास्त्रे
गुरुजी शिक्षण प्रसारक मंडळ नाशिकरोड संचालित आईस
ऑफ कॉमर्स कॉलेज धारिणी हे पुणे विद्यापीठ अंतर्गत
सहज व व्यावर भाषारित अहवाल तयार करणे हा
उपक्रम शकविना जातो बौद्धिक अभ्यासक्रमान पुढे
या विषयाने बौद्धिक वर्ष 2019-20 या वर्षी सहज
घुल्लान्त देण्यात आलेली आहे.

बौद्धिक सहज ही 2019-20 या दरम्यानचा
सहजान्त तयार करताना अनेक प्रश्न निर्माण झाले.
अहवाल तयार करताना त्याचे स्वरूप कसे बनवेल तो
कक्षाप्रकारे तयार करावा याची कल्पना नव्हती असे
अनेक अडचणीना सामोरे जावे लागते परंतु जेव्हा प्रत्यक्ष
अहवाल निहण्यास सुरुवात केली तेव्हा सहजतित जे
सखोल निरीक्षण केले त्या भाषारे व्यवस्थितरित्या
अहवाल पूर्ण केला या अनुभवाचा मला माझ्या बालिव्यात
नवकीच उपयोग होईल.

या बौद्धिक सहजाच्या अहवालांमुळे
पर्यटन करत असताना कक्षा रित्याने करावे त्यानुष
उपयोगी असणाऱ्या गोष्टी कक्षा मिळवाव्या तशी नमुने
करे संचालित करावे याची प्रचिती झाली भावी भासु-
ध्यान यांचा प्रचिती झाली माहिती कमी मिळाली किंवा
वेळेअभावी निरीक्षण होऊ शकले नाही ती माहिती
पुस्तकांत शोधली.

तसेच महाविद्यालयाने प्राचार्य श्री
पावताळे सर आमंत्रित , दिवसांच्या सहजीस परवा
जगी येऊन सहकार्य केले तसेच उत्तर प्राध्यापक
व प्राध्यापकेतर कमिचारी व विषय शिक्षक श्री
श्रीनवणे सर श्री. पगार सर तसेच अनेक शिक्षकांचे

गोलान्ते भागवित्ति भागवतसु भागवत कुवव्यास उपबुध्ते
ठवले. व्याप्रमाणे वगणिल मित्र मेप्रीनित्या प्रव्यके व
प्रव्यक्षरित्या स्वदकायमुठे मी हा भागवत यवक्वीशित्या
पुण कुके वाकणे.

त्रिवार्य आधार.....

ASSESSMENT

NAME :- UGALE ANITA VITTHAL

COLLEGE NAME :- ARTS & COMMERCE
B. PIMPRI

CLASS :- S. Y. B.COM

ROLL NO :-

GUIDENCE :- Sonawane, K. B. Sir.

Subject :- ENVIROMENT

INDEX

S. No	Title	Page No	Remarks
1]	जनजागृतीची गरज	1	
2]	पर्यावरण मुक्त जीवनशैली	3	
3]	पर्यावरण संदेश व जनजागृती	4	
4]	विज्ञान पर्यावरणविषयक नियतकालिक 7		
5]	न्यास ट्रस्ट होविती संख्या	10	

*

जनजागृतीची गरज

एकीकृत पृथ्वीवरील नैसर्गिक संसाधने आपाप्याने नष्ट होत असताना तसेच मानवी हस्तक्षेपामुळे पर्यावरणाचा नाश होत असताना वेळीच योग्य पावो उचलणे आवश्‍यक आहे. अशा प्रकारचे नियोजन हे शासनाचे कार्य असल्याचे आपण मानतो परा आपण जर अशाच तर्काने पर्यावरणाचा नाश करीत गेलो तर शासनाने कितीही योजना आखल्या तरी त्या अपुढ्या पडतील पर्यावरण रक्षण हा आपल्या जीवनवैलिन्या अविभाज्य घटक बनायला हवा. ज्याप्रमाणे कुठलाही भाजार टाळण्यासाठी प्रतिबंधात्मक उपाय करणे जरूरीच असते त्याचप्रमाणे पर्यावरण-गाचे वेळीच रक्षण करणे हा पर्यावरणाचा उदास असल्यानंतर करावयाच्या उपायांपैकी अयिकेद्वष्ट्या कितीतरी पट अव्यक्त व प्रभावी उपाय आहे.

*

विद्यार्थ्यांसाठी पर्यावरण विषयक कृती -

- ① निसर्गाचा अभ्यास करण्यासाठी वर्ल्ड वाइल्डलाइफ फंड किंवा बॉम्बे नॅचरल हिस्ट्री सोसायटी [BNHS] अशा निरर्ग प्रेमी गटात सामील व्हा.
- ② वर्तमानपत्र डाऊन टू अर्थ साखी मसिके, वर्ल्ड वाइल्ड लाइफ फंडचे न्यूजलेटर, सॅव्ज्युअरी मसिके, बॉम्बे नॅचरल हिस्ट्री सोसायटीचे हॉनरबिल यासारख्या नियतकालिकांचे वाचन करा.
- ③ आपल्या मित्रांशी तसेच नातेवाइकांशी निसर्ग संवर्धनाविषयी बोला, कागद, पाणी यांचा काटकसरीने वापर करायची सवय करा आणि त्याचा प्रसार करा. प्लॅस्टिकचा वापर वाढायतो राज व कुठल्याही नैसर्गिक संसाधनाचा वापर करताना कमालकमी वापर, अधिकारिक उपयोग व पुनर्वापर या त्रिभुजाचा अवलंब करा. कचऱ्याचे योग्य व्यवस्थापन करा.

सुख संवर्धन चक्रवर्ती व्याख्याती दहा. निवारण समूह व्याख्याती
सहभागी दहा कृषकाने योग्य व्यवस्थापन करा व पर्यावरण-
- शास्त्री मंडळ यांच्याकडे एकत्रित करवा.

योग्य मागणी नियमाचे पालन करा. लंबाचू जीवन हाता,
व्यावैजिक ठिकाणी दुग्ध नका, बसल्यावर कचरा जेकू नका
व्यावैजिक ठिकाणी घुसणाने हाता व व्यावैजिक ठिकाणांचा मजल-
सुत्र विकसनाच्या उपयोग हाता

जागतिक पर्यावरण दिन किंवा वन्यजीव आनाह यासारख्या
कार्यक्रमात भाग घ्या.

राष्ट्रीय हदयाने किंवा अभयारंभाना घेई द्या किंवा किमान
कुमच्या घराजवळील निवारणपत्र व्यवहारात सवकरा घेत द्या.

पर्यावरण वनेठी पिढी हातविषयाचा प्रयास :-

पर्यावरणाचे संवर्धन आणि जनजागृतीसाठी गेली अनेक वर्षे
विविध उपक्रमांच्या माध्यमातून लोकांमध्ये पर्यावरणविषयक
जनजागृती करव्याचे काम होतिले. त्यातून न्यास संख्या करत
आली आहे. पर्यावरणाचे संवर्धन आणि जनजागृतीसाठी
गेली अनेक वर्षे विविध उपक्रमांच्या माध्यमातून लोकांमध्ये
पर्यावरणविषयक नेतृत्व करव्याचे आवाहन शीतविज्ञानचे
संस्थापक डॉ. सुनुव चटर्जी यांनी यावेळी केले.

पर्यावरण संवर्धनाच्या या अभियानात सदाशिवी
करव्यासाठी दहा लोककर, विहण बागेडे, आकाश बोर्डे
श्रीराम माणचे पदय कुमार कुट्टी व कुशासिंह यांनीही या
कार्यक्रमात सहकार्य केले.

Request an inspection copy Ecology

* पयविराण एक जीवनशीली :-

पयविराणावर आधारित संतुलीत जीवनशीली कुशी भाळे एक सामान्य नागरिक खुशदा पयविराण संरक्षण व संपर्चनासाठी काय करू शकतो भाठी इत्यंभूत माहिती यावेळी वेळ्यात आली खुमार ७०० घरातील नागरिकांसाठी यावेळी त्यांनी संवाद साधला त्यानंतर दुपारी १२ वाजे -पर्यंत ग्राम विजिलच्या कार्यक्रमांनी सामवायपंथील यंत्रणे मॉलमध्ये येणाऱ्या नागरिकांना जागतिक वस्तुधरा विनाचे महत्त्व पयविराणे महत्त्व यविषयी त्यांच्याशी संवाद साधत माहिती दिली लैसगिक संपदा रक्षण, जल सं रक्षण जैवविविधतेचे संरक्षण अपारंपरिक ऊर्जा स्रोतत्या उपयोग पयविराण संतुलीत जीवनशीली जागतिक तापमान वाढ जलवायु परिवर्तन यांवर चर्चा केली.

सामान्य माठांसाठी समोर येऊन जलवायु परिवर्तनासाठी महत्त्वपूर्ण सुवेद्यांना सोडवण्यासाठी नेतृत्व करूयाचे आवाहन ग्राम विजिलचे सहसंस्थापक कॅम्बुवचर्जा यांनी यावेळी केले आता आपली वेळ नेतृत्व करूयाची ही यंवाच्या वस्तुधरा विनाची संकल्पना होती याच संकल्पनेला अनुसरून पयविराण क्षेत्रात गेल्या अनेक वर्षापासून काम करणाऱ्या नागपुरातील ग्राम विजिल या संस्थेच्या संस्थांनी संपूर्ण इच्छान पयविराण जनजागृती मोहिम राबवली. या मोहिमेत त्यांनी इच्छानील लवेल ३०० घरांना भेटी देऊन खुमार १२०० नागरिकांना पयविराण संरक्षण व संपर्चनाविषयी जागृत करूयाचा प्रयत्न केला जगाभरात जागतिक वस्तुधरा दिन साजरा होत असताना या वर्षी खुशदा खुमार १२२ देशातील एक अद्य लोकांनी त्यात सहभाग घेतला नागपुर इच्छान खुशदा वेगवेगळ्या संस्थांनी यनिमित्त विविध कार्यक्रम आयोजित केले वस्तुधरा दिनच्या यावर्षीच्या संकल्पनेला अनुसरून नागरिकांनी जागृत करूयापासून त्यांनी खुशदात केली संकल्पनासुनच या संस्थेच्या संस्थांनी इच्छानील वेगवेगळ्या भागात जाऊन नागरिकांची चार गोळावली.

पर्यावरण संरक्षण व जनजागृती -

पर्यावरण संरक्षण - संवर्धनासाठी ग्राम विजिलची जनजागृतीची मोहीम -

पुणे -

यझाकी इंडिया या आंतरराष्ट्रीय कंपनीने जाकार्डर डेच्या निमित्ताने बाबत सायकल रॅली काढून पर्यावरण वाचवा तसेच सायकल वापरचे संदेश दिले. कविता, घोष वाक्य तसेच पोस्टर तयार केले होते. सायकल इलेक्ट्रिक सरकाराने घेतलेल्या एलॅक्ट्रिक वॉगी समर्थनाचे विप्रकर्षी स्पर्धा आयोजित करण्यात आली तसेच सहभाग घेणाऱ्या प्रत्येक व्यक्तीस एक रोप सेट देण्यात आले. तेव्हा कंपनीचे सर्व अधिकारी उपस्थित होते. जागतिक पर्यावरण दिनानिमित्त उपस्थित महिलांनी व वन्यजीव संवर्धन संस्थेच्या सर्व पदाधिकारी यांनी वातात जाऊन मोठ्या जागृते करण्यासाठी खडे खोदून प्रमदान केले. यावेळी पंचायत समिती सदस्य यशोदा साहेब यांच्या वतीने पर्यावरण जनजागृती व प्रमदान कार्यक्रम आयोजन करण्यात आले होते.

① जागतिक पर्यावरणनिमित्त जवळ तालुक्यातील हिरडपाडा येथे वन व वन्यजीव संवर्धन संस्था जवळच्या वतीने पर्यावरण जनजागृती व प्रमदान कार्यक्रम आयोजन करण्यात आले.

② प्रत्येक वर्षी ५ जुलै हा दिवस जागतिक पर्यावरण दिन म्हणून साजरा केला जातो. पर्यावरणाची गुणवत्ता वाढवणे समस्या व संवर्धनासाठी जागरूकता निर्माण करणे

पर्यावरणविषयक निर्णय घेण्याची क्षमता निर्माण व्हावी म्हणून पोषक वातावरणाची निर्मिती करणे याच उद्देशाने या बाबतची माहिती देण्यात येणार आहे.

५) राज्यातील सुकाशोपनाच्या मीनिमंता पुनार कुक्कनाचि वनविभागाने तयार केलेल्या ब्रह्मचारी कुक्कनाचि पत्रिका वरूनचि कुक्कनाचि कामे. निविश ठिकाणी हा चय येच्या काळाने सुकाशोपनाबाबत जाणीवजागृती करुनार आहे.

६) निराश्रित व्यक्तीनाच्या पदवृत्ती हा पुस्तकन मागील व्यक्तीना मुक्त भाग होता परंतु काळच्या कोषाने त्या पदवृत्तीलाच पावल्या. निराश्रित व्यक्ती कुक्कनाचि जनजागृती करुन हे त्यामुळे सत्त्वाने ठाडजने आहे.

७) वर्ल्ड वाईड लाईफ फंड फॉर नेचर या संस्थेद्वारे स्तुकावतीच्या काळाने वन्यजीव शिक्षण व जनजागृतीवर प्रामुख्याने भर देण्यात आला. या संस्थेद्वारे आला मना-विययाळ्यातून नेचर वन्यच्या माध्यमातून, विद्यालयाने पयविरण आठि विकारा यासंबंधी समस्याबाबत जनजागृती व विचार मंथन करुनार येने.

८) आपल्या देखातडी जनजागृतीद्वारे पयविरणविषयक इतिहास रचकार करुनार अनेक व्यक्तींचा हातभार लागला आहे गेल्या खातकातील पयविरण कोषात काम करुनार्या महान व्यक्तीने पयविरण तज्ज्ञ, आक्षरज्ञ, प्रकाशक, कायदेतज्ज्ञ, शिक्षणतज्ज्ञ व पत्रकार या पेक्षातील मानद्वर व्यक्तींचा समावेश आहे.

९) व्याख्यतर्फे अविटविट्टी वेरुड ललित्या इत्तमपयोग होवि वलीच्या आळामध्ये रावविद्याल आला आहे यासाठी गवरीच्या पुस्तकाचा अभ्यास करुन त्यातील प्रयोगासाठी मुक्त संघ वाचनाने आपले निमणु ठावी मंडळाने पुढे या व्यक्तीने अनेक उपक्रम हाती घेतले

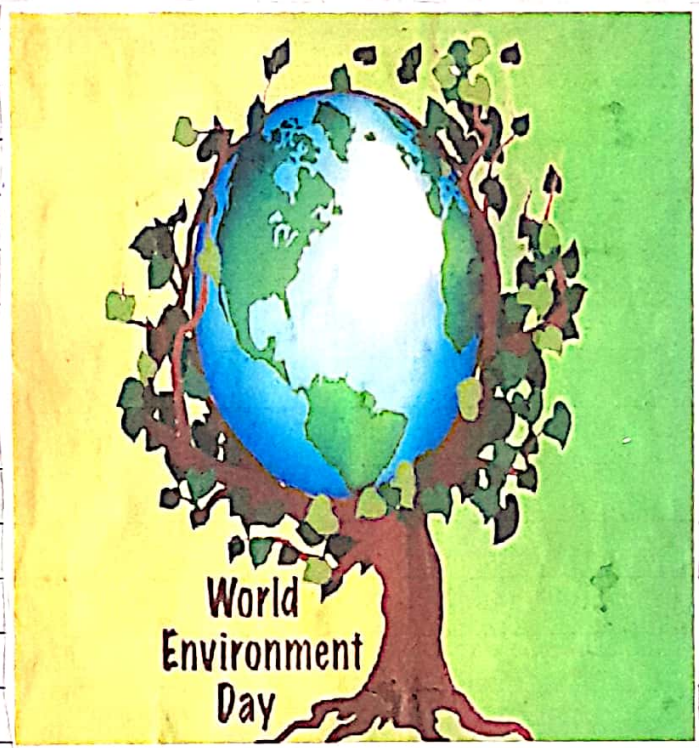

विज्ञान पर्यावरणविषयक नियतकालिक

विज्ञान पर्यावरणविषयक नियतकालिकत विज्ञान आणि पर्यावरण भाषी विषयासंबंधी विविध विषयांवर उगोल्या भाषेत लेख मनोरंजक माहिती काढून देण्यासाठी, चित्रे वापरून ही या प्रामाणिकची विशेषतः भाषेत, ज्यासच्या युवा कार्यकर्त्यांनी हे प्रामाणिक वक्र कुले भरून तेच याचे काम पाहतात. बालेय शिक्षक, विद्यार्थी, पालक यांनी सुट्या यांत लिहिण्यासाठी पुढे याचे यासाठी प्रयत्न केले जात आहे.

जंगलातील प्राणी, वनस्पती, पक्षी याची लोकांना माहिती देण्यासाठी अरुण्य वाचन शिबिरे आयोजित जातात. नागाशिरा, ताडोबा, काज्जा, बांधवगड, पंच अरुणी ठिकाणी हे शिबिरे आयोजित करतात. या शिबिरात लक्षात घ्यावी म्हणून जंगल करणे पाहिले याबद्दल मागवितात. केले जाते. विवालाच्या वृद्धीत फाणसाड, माडुली अशा ठिकाणी लक्षन शिबिरे भरविली जातात. डोंबिवलीमध्ये अरुणाच्या वनस्पतीच्या विविधते बद्दल जनजागृती करण्यासाठी गीन रेश आणि हरित महोत्सवाचे आयोजन करण्यात येते.

पाठ्यशिवाय होली

राज्यात हुक्कातच सावट असताना 2013 मध्ये न्यास ट्रस्टने पाठ्यविना होली खेळण्यासाठी आयोजन केले होते. तसेच पाठ्यशिवाय होली खेळण्यासाठी खास कोरडे, नैसर्गिक रंग तयार करून दिले. पणस, जेडू, गुलाबाची फुले, गुळमोडर, मोनसोहवाची पाने, हळद, वनचंदन घेऊन यासारख्या नैसर्गिक गोष्टीपासून हे रंग तयार केले जातात. याभाषारे पिवळा, हिरवा, तपकिरी आणि नारंगी असे चार रंग तयार केले. या रंगाच्या रंगाची अवघ्या 50 रुपयांत विक्री करण्यात आली. या रंगाच्या बाळांमध्ये राबविण्यात आली आहे. यासाठी आठवी तऱ्हाच्या पुस्तकाचा अभ्यास करून त्यातील प्रयोगांसाठी प्रकृत रंग शिबिरांना देण्यात आली. त्याद्वारे विद्यार्थ्यांनी अभ्यासातील संकल्पना चटकन समजणे सोपे झाले.



न्यासतर्फे अत्यंत कमी खर्चाने सर्वत्र उपक्रम लोकांसाठी खर्च केले जाताना याबद्दल खासताना न्यासच्या विश्वास भाव यांनी अंगितले की आख्यातील विद्यार्थ्यांचा अशा उपक्रमांना नेहमीच चांगला प्रतिसाद मिळतो मात्र समाजातील सर्वत्र घटकापर्यंत विज्ञान आणि पर्यावरणविषयक उपक्रम पोहचविणे आवश्यक आहे समाजात निरसगाविषयी भाषुलकी निमग्नित्वाला की पर्यावरणाचा होणारा लबास भाषोभाष रोखला जाईल त्या- साठी पर्यावरण अनेकी नवीपिठी घडविण्याचे कार्य न्यासतर्फे सानल्याने अुरु आहे अंख्येतरफे दरवर्षी होविवली आख्यात विज्ञान महोत्सव भरविला जातो त्याअंतर्गत पुखाय्या विशिष्ट विषयावर अंख्येधनपर पेपर सावर करणे विज्ञानाशी अंबंधित प्रश्नमंजुषा यासारखे उपक्रम राखविले जाते . त्याच्या मागविज्ञानियाली हीही निरसगप्रिमी जंगलाचे पुस्तक वाचायला शिकतात 20१५ मध्ये भारताच्या मंगळयात मेहिमेवर भाधरित अलाडड वी अंख्येने होविवलीतील आळा तसेच अंख्यामध्ये केले याद्वारे या मोहिमेचे वेगळेपण त्याचे महत्त्व आहे गोष्टीची महिती लोकांना देण्यात आली आळत विद्यार्थी तसेच शिक्षकांना अंख्येधनासाठी प्रयोग- साठी अंबंध तसेच अंख्येधनाची आवश्यकता लागते आलेय अंतरावरील विज्ञान विषयाची ही गरज मोठ्यून 200५ मध्ये न्यासद्वारे आयन्स वलवचा प्रयोग राखविला गेला याद्वारे आळांना प्रयोगासंबंधित मागविज्ञानि केले जाते केवु अरकारच्या आध्दिय बालविज्ञान परिषदेसाठी महाराष्ट्रान न्यासद्वारे कार्य केले जाते अंख्येचे कार्यवाह विश्वास भाव यांनी या परिषदेमध्ये महाराष्ट्र वाख्यासाठी अमन्वयक आणि आक्षिक अमन्वयक म्हणून काम केले आहे विज्ञानातील अंकल्पनावर भाधरित अंधा प्रश्नमंजुषा , प्रात्यक्षिक , प्रयोग प्रबंध , साधरीकरण पोस्टर यावर भाधरित विज्ञान महोत्सव भरविण्यात येतो

ग्यास इस्कूट डोंबिवली संस्था -

ग्यासतर्फे सुधरत गेली अनेक वर्षे हा पक्षी निरीक्षणाला उपक्रम राबविला जातो. बाह्यतील नागरिकांना पक्षाची माहिती देहावी हा या उपक्रमाला हेतु आहे. ग्यासने डोंबिवली परिसरा-मध्ये पक्षी निरीक्षण मोहीम आयोज्यास स्वरूपात केली गेली. अनेकांना यांमुळे पक्षी निरीक्षणाला हेतु जहला डोंबिवली आणि भायपासच्या परिसरात पक्षांच्या बांधारून अधिक प्रजाती आहेत या बाबिवासाबद्दल जनजागृती देहावी यासाठी पक्षी निरीक्षण स्वरूपात पुढे विवसात डोंबिवली आणि भायपासच्या भागांमध्ये फिक्त जास्त जास्त पक्षी प्रजातीची नोंद करणे असे या उपक्रमाचे स्वरूप आहे. यावर्षी पक्षी विविध उप-क्रमांच्या माध्यमातून लोकांमध्ये पर्यावरणविषयक जनजागृती करण्याचे काम डोंबिवलीतील ग्यास संस्था करत आली आहे. विवसात भावे, बिबोर खावंत, विवसात खावंत, वासंती भावे यांनी स्वरूपातील १२६ मध्ये फुलबॉल या खेळाची आवड मुलांमध्ये निमग्न देहावी स्वरूपात ग्यास इस्कूट स्थापना केली पुढे विज्ञान पर्यावरणविषयक जनजागृती तसेच संवर्धनासाठी ग्यासने उपक्रम राबविण्यास स्वरूपात केली पाच सह निवसगिमीनी स्वरूपात केल्या या स्वरूपात नंतरच्या काळात विविध कार्यक्रम राबवून निवसगि संवर्धन आणि जनजागृतीत मोलाची भर घातली आहे.

महासंघाने ते ७ जुलै २०१७ या कालावधीत लोक सहभागाने ५ कोटी पुस्तकांमध्ये करवात येणार आहे पुस्तक लागवडीची प्राथमिक तयारी वनविभागाने स्वरूपात केली आहे या कायती जागृती करवासाठी नागपुर विभागाने त्यांच्याकडील १३ संरक्षणा वाहनांना पुस्तकांचे स्वरूप दिले आहे या खावंत जनजागृतीच्या उद्देशाने स्वरूपात करणी स्वरूपात, कायचिप पर्यावरण संवर्धन नमुद केलेला आहे.





शाहवालीन आवित्रीबाई एकदशवु रंथे कन्या
शाहलीन अकाकट गाईच्या मुलीनी सुखदिही काळून
पयविरणाबाधन जनजावुनी केनी प्रत्येकाने आपापल्या
धरासमोर. झाडे लावण्याचे भावाहनही केले शाहलीन
इयत्ता हू वी च्या अकाकट गाईच्या मुलीनी वाकरी
यांच्या वेवाभुवेन विडीन अठ्ठाग नोंवविना पालखीसह
तुळकी पुंवावन व रोपे होवयावर वेपून सुखदिही काळण्यात
आली.

सुखदिहीचे उव्यादन. शाहल्या प्रताप मंगला पावरा
यांच्या हस्ते करुण्यात आले यावेकी मुलीनी पयविरण
सुखणासागी सुख लावण्याबाधन फलकाद्वारे जनजावुनी
केनी लसेच पयविरण. संवृष्टिनासंभति घोषणा देऊन लोक
लक्ष वेपून घेतले. यावेकी अरिका रंथे उपमुळ्याद्यपिका
उषा पाटील. पयवेक्षक जेके सोनवणे. गाईके कुटन
संथ्या जगावेव, कल्पना इथी, पाणुरकर, रिमना कुठारी
निलेशा देवसले यांच्याहस्ते शाहल्या प्रांगणान विविध
जानीच्या सुखांची लागवड करुण्यात आली सुखदिही
कार्यक्रम यवाक्वी करुण्यासागी अकाकट गाईच्या मुली
व शिक्षकांनी परिश्रम घेतले.

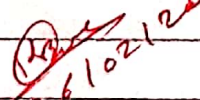
26/02/20



Sane Guruji Shikshan Prasarak Mandal, Nashik Road
Art's & Commerce College, Baragaon Pimpri
Baragaon Pimpri, Sinnar, Nashik

Student Enrollment List (AY 2021-22)

Scale & Map Projection (GEOGRAPHY S2)

CLASS - SYBA

REGULAR

Sr. No	Name of Students
1	Waghchaure Madhuri Shreehari
2	Wani Priyanka Shreehari
3	Daund Eshaa Vilas
4	Sanap Rupali Vithoba
5	Sanap Sanket Ganpat
6	Bhabad Sunil Balu
7	Bhabad Sagar Pandhrinath
8	Sanap Sanket Raghunath
9	Sanap Rahul Pandurang



PRINCIPAL
SGSPM' Art's & Commerce College
Baragaon Pimpri, Tal. Sinnar, Dist. Nashik.



Sane Guruji Shikshan
Prasarak Mandal, Nashik Road

Sane Guruji Shikshan Prasarak Mandal, Nashik Road
Art's & Commerce College, Baragaon Pimpri
Baragaon Pimpri, Sinnar, Nashik

Student Enrollment List (AY 2021-22)

Techniques of Spatial Analysis (GEOGRAPHY S4)

CLASS- TYBA

REGULAR

Sr. No	Name of Students
1	Bansode Nisha Shrimant
2	Gadakh Tejaswini Dipak
3	Deshmukh Fiza Akhil
4	Sonawane Vaibhav Vishwnath
5	Bondre Rakesh Angad



PRINCIPAL
SGSPM Art's & Commerce College
Baragaon Pimpri, Tal. Sinnar, Dist. Nashik.



Examination Seat No.

SAVITRIBAI PHULE PUNE UNIVERSITY
Sane Guruji Shikshan Prasarak Mandal's

Art's And Commerece College

Baragaon Pimpri, Tal- Sinnar, Dist – Nashik

DEPARTMENT OF ARTS

DEPARTMENT OF GEOGRAPHY

ACADEMIC YEAR-2017-2018

Name of the Student: Gaikwad Ambadas Gaufam

Class : TY: BA

Roll No :

Exam Seat No : 31807

Subject : Geography spl: TY - Tour & Report



Savitribai Phule Pune University

Sane Guruji Shikshan Prasarak Mandal's

ARTS AND COMMERCE COLLEGE

Baragaon Pimpri, Tal-Sinnar, Dist-Nashik

DEPARTMENT OF GEOGRAPHY

CERTIFICATE

This is to certify that Mr./Miss. Gaikaewad Ambadas.....
Gai. U. term..... Roll No..... Has Satisfactory completed the
Practical Work In Geography & - IV.....
..... at Class TY: BA..... Under our
supervision in this college during the Academic Year 2017-2018

Exam Seat No :- 21807

Date :- 20/3/2018

R. K. K.
22/3/18
Practical Incharge

Alak
External Examiner
External Senior Supervisor

Dist. Nashik. 422 103

H. B.
22/3/18
Head of Department
DEPARTMENT OF GEOGRAPHY
SGSPM Art's & Commerce College
Baragaon Pimpri, Tal. Sinnar, Dist. Nashik

[Signature]
Principal
PRINCIPAL
ARTS & COMMERCE COLLEGE
Baragaon Pimpri, Tal. Sinnar, Dist. Nashik.

भूगोल

शैक्षणिक अहल

अहवाल

२०१७-१८

कला वाणिज्य महाविद्यालय
बाशागाव पिंप्री.

नाव. गायकवाड अंबादास गौतम.
वर्ग T. Y. B.A.

सिट नं.

मार्गदर्शक. प्रा. श्री. सोनवणे के. बी.

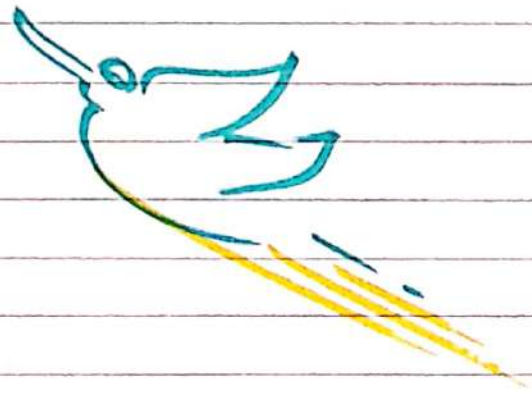
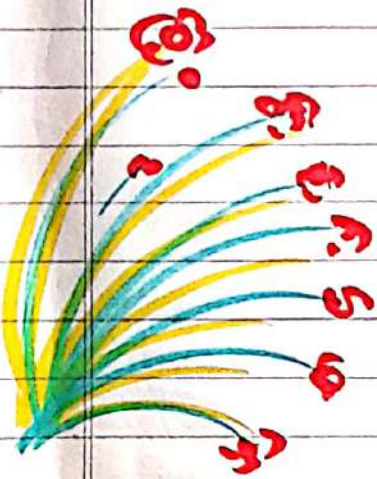

अंकुष्कमीणिका

क्र.सं.

घटकनाम

स्वाक्षरी

प्रस्तावना

अहलीचा उद्देश

अहलीचे महत्त्व

प्रवासमार्ग

निसर्गाचा प्रवास

अहलीची वर्णन

अहलीच्या मार्गातील

बदलने पर्यावरण

प्रेक्षणीय स्थळीना भेटी

कोटभगाव

बुलेश्वर

वेकळ

22/1/18

अनुक्रमिका

म
न

घटकनाम

अध्याक्षरी

दोलताबाद

शुलताबाद

ठेसभाळ

भाजिंठा

मोहरगाबाद

पेठण

मोहटादेवी

महरी

सिद्धेश्वर

शानि शिंगणाफर

देवगड

शिर्डी

अभिप्राय

का

प्रस्तावना

बौद्धाधिक अभ्यासक्रमान् सहलीच्या किंवा क्षेत्रीय समविश करव्यासाठी विद्यापिठा मळवाचा ठेकी मळाने विद्याथ्यांना चार भितीच्या भागीक शिक्षणावशिवाय सभोवतालच्या पर्यावरणाचाही अभ्यास करवा याचा हा हेतु होय. T.P.B.A त्या भुगीय विषयाच्या अभ्यासक्रमाने विद्यापिठाने सहस किंवा क्षेत्रीय व त्यावर आधारित मळवात लयार करले सहा मुळा विभागाचे लयार केला आहे.

सहलीच्या अभ्यासक्रमाने सहभाग करव्याभागे विद्यापिठाचा मानस मळाने विद्याथ्यांना सहलीचा नावे परेक फळन मोनमस्की करव्यासाठी नळे तर त्याचा सद्सुदविवेक सुद्धेने सहलीचा विलेच्या भागाचा अभ्यास करून त्यावर मळवात साह्य करणे सहा विषय ठेवला गेणे करून विद्याथ्यांचा ज्ञानात भर पडते.

भुगीयाचा अभ्यास करतना वन्यमहा सभोवतालच्या पर्यावरणातील मातृघटक याचे प्रकार महा प्रकार हवामान वेगवेगळे कुठलाय, कुठे त्यांचा निर्मिती कुठे कशी झाली भागी केला लयार होताना? या गोष्टींचा अभ्यास चार भितीच्या भाग वरून करणे शक्य नसते.

म्हणून वरील सवी गोष्टीचा किंवा हळकाचा विचार करूनच भुगीयाचा अभ्यासात बौद्धाधिक क्षेत्रीय समविश प्रकथने प्रमुख करव्यात असेला आहे.

सहलीचे महत्व

भ्रूगोलाचा अभ्यास असो अथवा उत्तर कोणत्या विषयाचा अभ्यास असो तो जर परिपूर्ण करायचा असेल तर त्याच्या सर्व बाजूंच्या सबबून हाकाचा सखीत अभ्यास होवामान. म्हणजे, खळक, पुर्जन्य वनस्थली अरुपे परिस्थिती सीमा वसाहती लोकसंख्या क्षेत्रफळ अगातीत वेगवेगळ्या संस्कृती यांसारख्या अनेक गोळी अशा अर्थाने ती ज्या प्रत्यक्ष ठिकाणाची पाळणी करून फुपिणे अभ्यासल्या जाक जाकलीत.

प्रुखाळ्या प्रदेशाचा प्रुदिरिक अभ्यास करायचा असल्यास त्या प्रदेशात होवामान, लापमान आर्हिला, पुर्जन्य यांची माळिती असेल. म्हणजे व तिचे प्रकार त्या प्रदेशातील खळक व त्यांचे प्रकार या अगाती धरल्या जाले कोणकोणती पिके उत्पादित केली जातात.

त्या अगातीत वसाहती त्यांचे प्रकार देवणवळ्या च्या सीरे अधिक हाक संस्कृती सण, उत्सव, शहरीमान पोशाख अर्कार आषा, धर्म, या विशेषत लोकसंख्या वितरण धनता या गोळीचा अर्थ परिफळ अभ्यास करायचा आला तर सखरिवाय - इतरा कोठाले मागे विख्याशी शमीर उपजळ अ नसली या अर्थ गोळीचा विचार केला असला भ्रूगोलाच्या अभ्यासात सहलीला अनन्यसाधारण महत्त्व प्राप्त होळें आहे.

प्रवास मार्ग

कोटमगाव



बृहदेश्वर



वेरुळ



दौलनाबाद



शकुलनाबाद



महेशमाल



ओरंगाबाद



पेठण



नाथसागर

वा.पिंपी



शिर्डी



देवगड



शानि शिंगणाफूर



शिद्रेश्वर



मच्छींद्रनाथ



मठी



मोहटा देवी

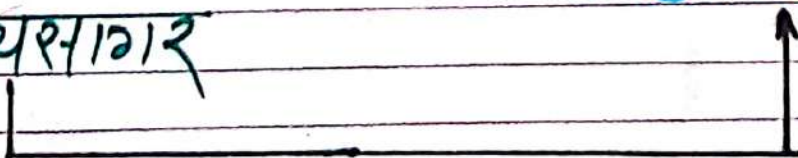

वृद्धत्व पर्यावरण

पर्यावरण मूले की वृद्ध हो जिसके कारण प्रत्येक ठिकाणी हे वृद्धत्व पर्यावरणानुसार भेट दिलेल्या ठिकाणीची काही वैशिष्ट्ये सामान्य पाहावयास मिळाली प्रवास मार्गातील जंगल द्या, पर्वत पठारे या ठिकाणी नवजून संबंध आला काही ठिकाणी छेडा तर काही ठिकाणी उंच हवामान दिसून येते. मोहलदधी, दोसलाबाद, पैठण, भाजिठा, विक्रम कोल्हापूर शिर्डी, जांभे शिवागापुर देवगड, शकुलसाधार भद्रामातुली या ठिकाणी जैतिहासिक, धार्मिक स्थाने नऊ काही इतिहासाची साह्यवस्तूने शिपकृती करून न होतो मानवाला लाभलेल्या निसर्ग सौंदर्याचा उपलब्ध नफा होवला तर निसर्ग रक्षा आपल्या सृष्टी सौंदर्याची मूल्ये होवने उघड्या करेन याच रीती आहे.

प्रवासमार्गातील वृद्धत्व पर्यावरणाची वैशिष्ट्ये लिहिल्या येतील पुढी कमीच आहे परंतु जी वैशिष्ट्ये उघाडला व अनुभवार्थी ठिकाणी ती विस्तृत स्वरुपात सादर आहेत.

लसिक प्रवास मार्गातील भाडल्याच्या वनस्पती प्राणी तेशील नदीप्रवाहांनी संस्कृती भाषा व्यापारिका अन्वय करवा लागती. काही ठिकाणी वनदर वने त्याच्यात भाडल्याची वनस्पतीची माहिती दिल्याचे, काही जंगल विकसीत झालेल्या भाडल्यान भाके वाहक लेले व वनवासाच्या सीमा याने प्रभाव कमी भाडल्यान आहे.

निसर्ग

निसर्गासिरख्या नाही रे शोधश
ठुक सख्या बंधु मायबाप
व्याख्या कुशीमध्ये सार व्यापलाप
मिटली क्षणाल आपिभाप

व्याख्या रंगानीत फिरतो रंगीत
वितळतो क्षोभ माया मोह
व्याख्या संकितनी मुरविली डोह
मिटली ठनेठ संतवाख्य

व्याख्या स्मरणाने प्रकाशने मन
ठनेठने का साकाली
स्थिरावने फुला चकलेले चित्त
फुला मळ वाट पायाव्याली

निसर्गामिळे रंगापेक्षा कितलितरी भाषिक रंगानी
भाषिक छेछळा ठेले. चंद्रावर तसत तसा हिसली
तस तसा आकृषाकृषा स्वळेकाल सुद्धा सापण शोधत
आसतो.

निसर्गचि श्रेष्ठ अफलाकून आहे !

प्रेक्षणीय खजूर्ना भेटी



प्रेक्षणीय स्थळंना भेट

सहस्रलीलात प्रवसा हरम्यान विविध प्रेक्षणीय स्थळांना क्षेत्रबिंदी व्हेवा लोकांचे राहणीमान, जीवन पध्दती कशी आहे याचा चौक्यात आढावा घेतला काळानुरूप आबिले व्हळ व पाहली आधुनिकता याचा अभ्यास केला.

नाशिक विभाग ते औरंगाबाद विभाग या हरम्यान दोबलाबाद, पैठण, आर्निठा, वेकळ ही प्रेक्षणीय ठिकाणे घ्यामिळे वारसा लाभलेली व निसर्ग रम्य वातावरणाला असल्यामिळे पर्यटकांचे मनोरंजन करते आहे. त्याचप्रमाणे या विभागातील विविध लेणी लोदय वुदा हे भौगोलिक शोभा वाढवत आहे. त्यामिळे लोकांचे पर्यटनावढ्ढत आकर्षण वाढत आहे.

अशा पध्दतीचे सहस्रलीला विभिन्न विविध ठिकाणांना क्षेत्रबिंदी उल असलेली भौगोलिक प्राक्तिकीमाळन निरिक्षण केले याच छलीविर ठिकाणाची माहिती वुडी लप्रमाणे.

कोटसगाव



कोटमगाव

प्राचीन काळापासून मानव शक्तीची उपासना करीत आला आहे. मानवी जीवनात शक्तीचा उपासनेतून विशेष महत्त्व आहे. ही नोंद घेण्याची हा शक्तीपिठी म्हणतात. अस्तित्वात उपासकना त्यामुळे त्याचा लाभ झालेला आहे. या शक्तीपिठीपैकीच श्री महालक्ष्मी, महासरस्वती या तिन्ही स्थानाचे तिळुगात्मक स्वरूप प्रामुख्याने शोकार स्वरूपात अधिलिप्त आहे. तेच म्हणजे कोटमगाव येथील अगळेवा माला येथे.

कोटमगाव ना येथेला येथील देवीची एक अश्वीनी आहे. ती मही महासती वृंदा ह्या पती देवराज नासिधार हा सती वृंदाच्या प्रभावाने तिथीची पित्रयी झाला. त्याला अपश्य न झाल्याने त्याने अतांथ लोक देवलोकावर स्वारी केली. त्यामुळे सर्व देवांनी श्री विष्णूच्या धावतुला, ही विष्णूची नासिधार्या यशाच्या आमर्षी सती वृंदाचे सतीत्व असल्याचे झाल्याने व सर्व देवांच्या रुद्रांसाठी श्री भगवान विष्णूची आसिधारचे रूप धारण केले व सतीचे शिब हरा केले शिबहरा शाल्याशिरोवर देवराज श्रीलक्ष्मी व पराभूत झाला व त्याचा सत्य झाला. नासिधारचा सत्य झाल्याशिरोवर सतीचे श्री विष्णूच्या झाल्याने व लक्ष्मी झालीश्याम होऊन पडाल. असा शाप हिला. जोपात्रे विष्णू झालीश्याम होऊन कोटमगावी पडले.

श्री विष्णूचा शोध करीत देवी श्री महालक्ष्मी माला त्या श्री महासरस्वती वृंदाकडे गेल्या तेथे श्री विष्णू नसल्याने तिथी परत श्री महाकालिकेकडे गेल्या तेथेही विष्णू नसल्याने तिथीही जोधारातून झालीश्याम गेलेल्या. विष्णू झालीश्याम रूपाने हिले. त्यांनी अलीखिडेचा उद्धार करून श्री विष्णूचा शाप मुक्त केले. आणि तिथीही वया स्वामी म्हणजे कोटमगाव येथे रत्नम आणि सत्य अशा तिळुगात्मक रूपाने वास करू लागल्या. व या तिळुगात्मक वृंदाकडे एक नागगाथा शिकव्या त्या माध्यमातून अवतिर्ण झाल्या.

श्री क्षेत्र नगदेवा देवस्थान कोल्हापुर हे शैनापली लूत्या
दोपेचे नन्मभुमी असलेले येवला शहरापासून किंवा लोकांच्या
भक्तिवर असलेले आहे. येथे मातेची असी प्रसन्न भाविकांचे
श्रद्धा स्थान आहे. येथे मातेची असी प्रसन्न लेजरची स्वप्न
तिन फुट उंचीची होंदरी मुर्ती आहे. भाविकांचे लक्ष
वेळून घेते. श्री महाकाली, श्री महालक्ष्मी व श्री महासरस्वती
या तिन्ही रूप फुकाची पाहण्या लागलात. येथे
विशेष महत्त्व आहे. कोल्हापुर, माहूर व कुळजापुर या तिन्ही
क्षेत्राचे भुवनेश्वर कोल्हापुरी नगदेवा माला आहे तर
कधीच्या मते नगदेवा ही महाकाली, महालक्ष्मी महासरस्वती
या तिन्हीचे पुरुष आहे. नगदेवेच्या स्थापनेचा काळ
निश्चित नसला तरी येवला शहर वसण एशियाच्या
लोकरी वर्षे अगोदरच हे जागतिक देवस्थान आहे. मारीची
महिलीरी वसलेले अलिशय निगरिभ्य असो श्री नगदेवा
मातेचे पवित्र स्थान.

दृळेश्वर



दुस्रो श्वर मंदिर

हे प्रसिद्ध मंदिर पेरुलच्या बेल्यापासून एक किलोमीटर अंतरावर आहे आणि 92 किलोमीटर झीलिविगीजेठी एक आहे. या मंदिराची निर्मिती 90 व्या शतकात शिल्पकृत वंशाचे राजा कृष्ण देवरायने केली आहे. या मंदिराची निर्मिती लाल रंगाची रेली, दगड व प्लास्टरने केली आहे. या मंदिराच्या पुजेच्या ठिकाणी शिवलिंग आणि श्रीगणेश मूर्ती द्यातापासून तयार केलेली आहे. पावसाळी मुली आहे, मंतर 96 व्या शतकात देवदेवाच्या राणी अहिल्याबाई लिळकरांनी. संपूर्ण मंदिर आणि मंदिरापासून जवळच असलेले शिवालय या तिथी कुठ याच नवनिर्माण केली. दशवर्षी भावणी सोमवार व महाशिवरात्रीच्या वेळी येथे मोठी यात्रा भरते. अहिल्याबाई लिळकरांनी निर्माते करून तीर्थक्षेत्र बनविले आहे. रस्त्यात एक आठवणी मंदिर लागले ज्यास लक्ष विनायक मंदिर म्हणतात व तिथे गणपतीची एक विशाली आहे.

जलागंगा नदीच्या तीरावर वेळ वातनवल हे मंदिर आहे. हे मंदिर दक्षिणाभिमुख असून जांभ्या दगडाचे आहे. मंदिराच्या आलावर पशु-पक्षी, नरक, धनुष्य, शिकारी इ. चित्ते आहेत. शिल्पकृत वंशातील कृष्णराजाने हे मंदिर बांधले. सध्याचे मंदिर मल्हारराव लिळकर यांच्या पत्नीने बांधले. दशवर्षी शिवरात्रीला येथे यात्रा भरते. येथे या ठिकाणी मोठी गर्दी होते. या मंदिराला 17 सप्टेंबर 1960 रोजी राष्ट्रीय स्तरातील स्मारक म्हणून घोषित करण्यात आले.

दक्षिण देश के देवगिरी पर्वत के निकट शुक्रभा नामक
 ब्राह्मण अपनी पति पराशर पत्नी शुकेश के साथ रहता था।
 के दोनों शिव भक्त थे किंतु श्रद्धा न होने से चिंतित
 रहते थे। पत्नी के बालक पर उसके पत्नी की कहन
 कुस्मा के साथ विवाह किया जो परम शिव भक्त थी।
 शिव कृपा से उसे एक पुत्र धन की प्राप्ति हुई। इससे
 शुकेश को डर हुआ किने लगी और उसने भवशर पा कर
 शाले के बेटे की लक्षा कर ली। भगवान शिवजी की कृपा
 से बालक भी उठा तथा कुस्मा की प्रार्थना पर यहां शिवजी अपने
 वास करने का वरदान कि दिया और यहां पर वास करने लगे
 और बुद्धिेश्वर के नाम से प्रसिद्ध हुए भक्त बालाव
 का नाम भी लक्ष्मी शिवालय ही था।

पौराणिक कथा

इस न्योतिर्बिंदु के विषय में पुराणों में यह कथा वर्णित है-
 दक्षिण देश में देवगिरीपर्वत के निकट शुक्रभा नामक एक
 भक्त लेखकी तपोविष्ट ब्राह्मण रहता था। इसकी पत्नी का
 नाम सुधा था दोनों में परस्पर बहुत प्रेम था। इसका किसी
 प्रकार का कोई कष्ट उन्हें नहीं था। लेकिन उन्हें कोई संतान
 नहीं थी।

केरळ

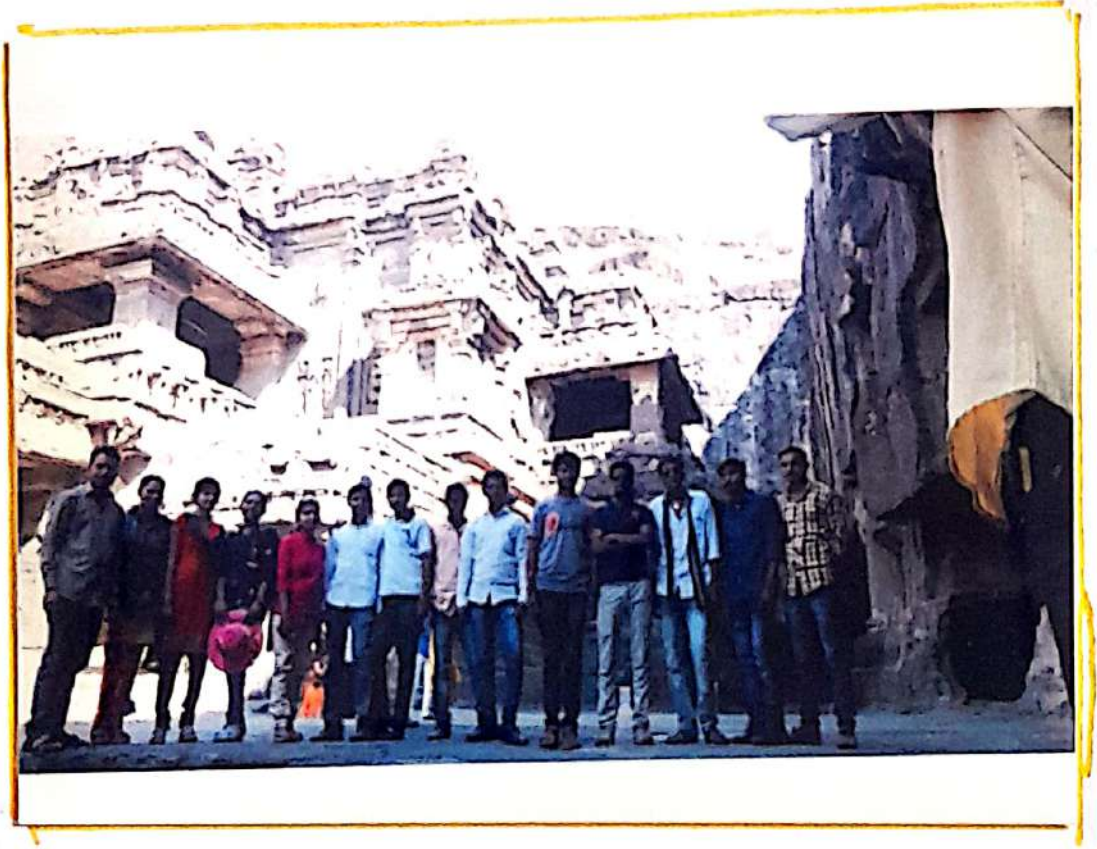

केरळच्या लेण्या

श्रीरंगाबाद पासून लग्गारे ३३ कि.मी श्रीनगतज वेरुळ नासून हे पेंडु लंबेच बोदा त नैनीरे तिर्थे जाता जाल आहे. आठवीश तिल्या कलेचा बाप्रतिय देवाचा म्हठान या खालचा नतान तल्या क्क्याक आहे. प्रतीश काळची पुतानी पलाफुग त बुलाफुग या नावापासून आलेली आहे. हे उ.शनापूर्वी ७०० ते ९०० जनका-पूर्वी राष्ट्र कुट लंगाळा शानधानीचे जाल गेले. या ही कर्णिल्या मागच्या काळात बा विद्याग वाक टाक हाकांच्या मिश्रनवाळाची तेता, त हे लोक अनिता कला बोलख्याच हाकांचे वंशज गेले.

बोदा लेण्या

बुध्याने आपल्या अनुयायांना देवासारखी आपली फला करवणे मनारि करी केली होती तरी बुद्धशिष्यत असलेल्या नवा व कर्कना भानद्या कुजरा करव्यास अनुयायांना शिष्य राकल्या नाहिन. बुद्धाची श्मशानिचिन्ते - नये, किस, आश्वी, नसे पक्ति मानले गेले लंबेच त्यांच्या मित्य वापरलीत वस्तु नसे त्यांचा शिळुकी करीश. त्यांच्या इंगळी का इमगा बरि पक्ति मानले गेले. स्फुलवातीका फुलके मानवीय रुपात सादरीकरण हे नेतर महायान पेशाला त्थुत्व प्राप्त आलाक्ये केले गेले.

लेणी क्र. १. ही बुद्धकालीन केरीव लेणी आहे यात ८ लोम भौत ब्यात कुल्य मिळुकु राहन गेले. यात कोठ्याच डेगी डवतांची आकृती नाही.

लेणी क्र. २. ही भरपुर कलात्मक असून यात कुल्य भाषी वेष्टी-अत्वान्चा आख्या दर्शविलिया आहेत. ज्यात नारी चित्त तारा वेष्टीसत्वावेरीवर दोन दारपाल लेणीच्या मुख्य भिंतीजवळ आले.

लेणी क्र. ३ व ४. या लेण्या नवळ नवळ लेणी क्र. २ सारख्या असून साधारण भौत.

लेणी क्र. ४ ही लेणी दोन मजली असु आहे. कुल्य डेवी देवतीच्या सुंदर सुंदर आकृथा आहेत. याचा समिरीता मुख्य भाग उद्वान्न आलेला आहे.

लेणी क्र. ५. या लेणीस महानवाठा भाषी येरावाडा लेण्या असे म्हणतात. याचे क्षेत्रफळ २७. मी x २८ मी. आहे.

लेणी कृ. ६. हे एक विहार आहे. परंतु उत्तर विहारपिढ्या काळा आहे. याचे
 लेखिका असे आहे की यात हिंदू देवी सरस्वती, जी विदर्भिया डी
 आहे ठाव्या वाज्ज्या मीतीवर दर्शविलेली आहे. मुख्य धर्मात या
 देवीस महामथरी असे संबोधतात. या शिवाय धोडीसत्वाच्या लारा, अर्वा
 केशवर मंजूर आणि धन देवता नामत्वा यांच्या आकृत्या आहेत.
 लेणी कृ. ७ व ८. या लेण्या अर्पण असून यात विश्व असे नाही.
 लेणी कृ. ९. याचा दर्शनी भाग सुंदरितीने सजवलेला आहे. च-
 त्याच्या लींगेने व खिडक्या ज्या बागाच्या आकृत्यांनी जोडलेला आहे.
 असे दर्शविले आहे. समरील बागावर लाराची आकृती आहे.
 मीच्या सोबत हे अथ प्रगट करणारे साय, लजवार, हत्ती आणि
 अन्नी पुढेच ओळखले जाते.

लेणी कृ. १०. भारतात मुख्य धर्मस्थितीचे वारच्या काळातील लेख फुला
 स्थान आहे. लेते. हे हिंदू देवता विश्वकर्मच्या वारसू केलेल्या अन्सार
 आविलेले आहे. या लेणीची सजावट छान आहे. याचे धन एक
 आश्चर्य आहे. धनाने लाकडी साय दर्शविलेले आहे.

लेणी कृ. ११. याचे दोन मजले आहे. यात दोन लगे लाल असे म्हणतात.
 या लेणीत कथाच हिंदू देवतांच्या मुर्ती आहेत. याने पहिल्या मजल्याच्या
 प्रशासकाने स्थिताने.

लेणी कृ. १२. ही लेणी तीन मजली आहे. यास तीन लाल असे म्हणतात.
 यात ध्यानासन मुद्रेत भगवान बुद्धाची आकृती आहे. एक जाडवान्ताला
 यास मंडला म्हणतात.

हिंदू लेण्या

वेळू येथे शिवाचे अस्तित्व वर्चस्व स्वरूपात आहे. विश्व हा अनेक
 रूपाने चितारण्यात आला आहे. जसे परब्रह्मपति परब्रह्मा देव नटान
 ह्यांवात मृत्य करणारा दक्षिणामुर्ती लाभ करणारा शिखर, अशिव
 देवाच्या देवारा व मीठ योगी, शिव हा साधारणतः विठारुपात
 चितारण्यात आला आहे. जो प्रजनन द्योलक आहे.

मुक्त काळापूर्वीच्या भारतातील अनेकविध प्रतिमा या अनेकविध
 पौराणिक दर्शविल्या आहेत. शिवाय सादरीकरण करणाने बुद्धाबिला
 अवाक करणारी विविधता नमुद करणारी व लंढाने ठेवण्यायोगी आहे.

लेणी क्र. १३, या लेणीत विरोध भसे काहीच नाही, शक्यता आहे की, या लेणीचा उपयोग धर्मशाळा किंवा विश्रामभहाच्या रूपाने होत असावा, लेणी क्र. १४, याने मनीरंजक आकृती दाखविलेल्या आहेत, अ. वज्रयात्रा भागात श्री गणेश, वीरभद्र आणि मीसिका मुलान्यावरिबर देवता दख्खविलेल्या आहेत, एक शिवकीची मूर्ती आहे, श्री अंबक साहसाचा संहार करत आहेत.

लेणी क्र. १५, ही लेणी दोन मजली आहे, पळविल्या मनल्यावर एक मोठा दालन आहे, आणि दुसऱ्या मजल्यावर हिंदू देवी देवतांच्या आख्या आहेत, त्या प्रमाणे लेणी क्र. १४ मध्ये आहे, शिव-पार्वतीच्या विवाह प्रसंगाने दृश्य आहे.

लेणी क्र. १६, बाही ककस नंतर पाया अशा या लेणीस कैलास लेणी असे म्हणतात, एक मोठ्या दगडी शिनेत एक शिवमंदिर कोरले आहे, ही दोन मजली लेणी आहे, श्री प्र० श्री. बांछ व उपुमी कुंड आणि जवळ जवळ ४० मी उंच आहे.

लेणी क्र. १७, मुख्य दालनाच्या प्रवेशद्वारावर ब्रम्हा आणि विष्णू भगवानच्या मुर्ती आहेत, आलील भागात शिवलिंग व द्वाखाल आहे, दालनाच्या बाहेर स्नेभावर श्रीगणेश, पुष्पा आणि शालंभजिका यांच्या करिव आकृती आहेत.

लेणी क्र. १८ व १९, या लेण्यात फक्त शिवलिंग आहे.

लेणी क्र. २०, ही इस्की मनीर लेणी नाही, फक्त दारुवाळीकीचे चित्त दखविले आहेत, लेणी क्र. २० या लेणीचे माव रामेश्वर आहे, याने करिव काम उत्कृष्ट आहे, लेणीच्या आत गीगा मदीची मानवी आकृती आहे, श्री मगरिवर स्मार आहे.

लेणी क्र. २१, या लेणीचे माव निकळ आहे, येथेही दोन देवतांच्या आकृती अरुन आलील मीहिरात शिवलिंग आहे, श्री गणेश आणि व्हेर दोन देवतांच्या आकृती आहेत, दुसऱ्या बाजूस वानर वानरवल्ली आणि भगवान कार्तिकेयची खुब्या आकृती आहे.

लेणी क्र. २३, या लेणीचे वेगळेपण असे आहे की, याने ब्रम्हा, विष्णू आणि महा शची प्रकृति मूर्ती आहे विला तिमूर्ती असे म्हणतात लेणी क्र २४- या लेणीत फक्त चार शिव मंदिर आहेत.

लेणी क्र. २६. या लेणीत वस्त्र भाषी शिवलींग नारी दारपाल बरोबर आहे. लेणी क्र. २७. या लेणीत ठाव्या वाज्जस सुवर (हळकर) महेशासुर मर्दिनी देवी, प्रसा, विल्लु भाषी महेश यांच्या भाकल्या आहे. दुसऱ्या वाज्जस वकराम शिकता भाषी महेश यांच्या भाकल्या आहेत.

लेणी क्र. २८. ही लेणी प्रकृष्ट वषट्याच्या खालील वाज्जस आहे. यामध्ये या लेणीत धारालीचे असे म्हणतात. लेणीच्या आतील वाज्जस शिवलींग देवी दगिची भाकली आहे.

लेणी क्र. २९. या लेणीत सीता मल्लि असे म्हणतात. म्हणजेच सीतेच्या अंबेळीचे स्थान. केवास लेणी नेतर ही प्रकृष्ट लेणी आहे.
 जैन लेण्या

जैन संप्रदाय हा बुद्ध संप्रदायाइतकाच जुना आहे. जैन हा शब्दाचा अर्थ आहे, ज्यनि मोहावर व दुःखिलेवर विजय मिळवला तो, अज्ञान नाश पावलेला, वासनाक्षय झालेला, याचे शब्दापासून जैन धर्माची निर्मिती झाली. इ.स.नापूर्वी सहाव्या शतकात भगवान महावीरनी आपल्या शिकवणीत या लक्षणांचा प्रसार व प्रचार केला.

लेणी क्र. ३०. ही लेणी जैन भागात आहे. पहिल्या भागात खांब फास्य सुंदर बनविलेले आहेत. प्रकृष्ट चौकीची खांब मध्यभागी आहे ज्याच्या चारही वाज्जस महावीराच्या मुर्तीचे कोरीव काम केलिले आहे.

लेणी क्र. ३१. या लेण्यात फक्त महावीर, पार्वनाथ व गोमटेश्वरांच्या मुर्ती आहेत.

लेणी क्र. ३२. ही आकृष्ट लेणी तीन मजली आहे. पहिल्या मजल्यावर प्रकृष्ट मंदिर आहे. खाला जैन वाज्जस प्रवेशद्वार आहे. यात महावीराची न्यामुखी मुर्ती आहे. मुख्य दालनात जैन प्रचारकांच्या भाकल्या आहेत.

लेणी क्र. ३३. ही लेणी दोन मजली आहे. वरच्या मजल्यावर प्रकृष्ट मोठे दालन असून खालच्या वाज्जसे पुजेचे स्थान आहे. खाल महावीर मालंगा सिद्ध सिद्धिकाच्या भाकल्या आहेत. खालच्या मजल्यावर कोरीव काम केलिलेले सुंदर खांब आहेत.

लेणी क्र. ३४. या लेणीत महावीर, पार्वनाथ व गोमटेश्वरांच्या मुर्ती आहेत.

उपरोक्त जैन धर्म लिखात फक्त पिछांवर पंथियांनख प्रतिनिधित्व
 दिव्यात झाले आहे. जैन धर्मातील दोन्ही पंथाने विशेष फक्त
 भक्ता फक्त नाही. हे दोन्ही जैन पंथ आत्म्याचे निवास फक्त
 क्षणीय वस्तुच आहे. भक्ते मानले नसून अठवस्तु जीवातही
 आत्मा भक्ते मानलात. आणी पुनर्जन्मापासून मुक्ती मिळवण्यासाठी
 बरे तपस्या व शुद्ध न्यस्तियावर विश्वास ठेकून त्या प्रमाणे
 आचरण करलात.

दौलताबाद



दोलनावाह

सह्याद्रीचे कधी भाग फुटके पसरले आहेत. त्यापैकी अजिंठा ही रांग नारिक निळ्यातून आग्नेय हिरिकडे केली आहे. या रांगेत अंकारि, टंकारि, रानधोर असे काही किल्ले त्यांच्या वीरीत्याफुटी रचिसाठी प्रसिद्ध आहेत. लोखंडीचे असे कडे आणी विपरातून नागारी प्रवेशदारे हे या किल्ल्याचे विशेष. त्यापैकी या रांगेच्या माथ्यावर असलेला खोवत्या अजिंठा किल्ला म्हणजे - दोलनावाह देवगिरी, या वादवीची रानधानी म्हणून इतिहासात प्रसिद्ध आहे. नगिहाटच्या माथ्यावर असलेल्या श्रीवधन, लुधर इत्यादी गिरिदुर्गाप्रमाणे लष्ठी सातवाहनांगी निमिती केला असला पाहिजे. महाराष्ट्राच्या इतिहासात देवगिरीच्या रचिसाठी आवश्यक असलेला सुधीर्ष काळ सातवाहन कुठला लागला होता, कदाचित विक्रमच नगप्रसिद्ध केलासेही रचणाऱ्या राक्षसपुत्रांच्या याची रचना केली असेल. काही इतिहासकार मात्र देवगिरीच्या रचिचे क्षेत्र भिन्नम् यादव व नृपाळकडे देतात. ते कसेही असो, दोलनावाह या नावाचे अठराव्या नागाया या देवगिरीची रचना भारतीय नृपाळानी केली निविवाह.

यादव कुळ देवगिरीवर नांदु लागले. तेव्हा त्यांनी मुख्य दुर्गा अश्वती प्रचंड आणी मजकूल असा भुक्कोट काढला. त्याचे नाव देवगिरीनगर ठेवले. या कुळत विष्णुसिंह, कृष्ण महोदयराय यासारखे प्रबळ आणी श्रीमिर्मल राजे नांदून गेले. त्यांच्या कुळत यादव सत्तेची शक्य भरभराट झाली. वीरेश्वर, चिक्काणदेव, शंकर असे पराक्रमी सेनापती यादवांच्या कुळत गजले. वीरिंद्रभट्टा व नृपुत्रांच्या गुरु यादवांच्या राज्यातच जन्म गेला. प्रसिद्ध ज्योतिष भास्कराचार्य आणी काश्मिरी स्वयंवर या श्रेयांच्या कुळी मरेडू ही याच राज्यात नांदले. महाराष्ट्र कुळीचा तमाणी अनिश्वर या महोदयाने आपला अनिश्वरी व नगविष्णुत श्रेय यास यादवकुळाच्या

दुर्गादेवर द्वाज ठेकून अशा दुक विशिष्ट पद्धतीने घाचे निमिती कार्य झाले अशी अदभुत कला निमित्ती पाहून ल्यविलेच्या वस्तु शिल्प कलेची महत्ता लक्षात येते. याफुळे चीमी महल आहे. कारण याच्या भिंती चीनी मातीच्या टर्किस पाश्क वनविलेच्या आहेत. चीमी महल हा एक कारागृहचं होता. ज्या ठिकाणी लानशाह व त्यानंतर सैमाजीस कैदत ठेवले होते. महाकौट :-

किळ्याच्या समोवताळी असलेली भिंत सुमारे ७ मैल पसरलेली आहे. महाकौटातून प्रवेश करण्यासाठी एक मैलरावदार मार्ग असून त्यासमीर किळ्यान प्रवेश दिवारा एक दरवाजा उघडलेला आहे. हत्तीचा हल्ला योपठण्यासाठी या दरवाजावर खिळे भागी टिकदार घाली ठेकण्यात आली आहेत. तिरवी लावलेली छि घाली अहा रचव लांठीची भागी बरीक टिकदार आहेत.

मुर्तिकला :-

यामागील भिंतीवर एक उंच प्रवेशद्वार आहे ज्याच्या किळा पूर्वर्ष ठेकून उभे आहेत. प्रवेशद्वाराच्या सम्य बाजूस द्वाज कोकून वनविलेच्या दोन हत्तींच्या अथ्य मुर्ती असून ७ फुट उंचीच्या या मुर्ती मीचावर ठेवलेल्या आहेत. प्रवेश मार्गाच्या बाजूकून पहोरकरीच्या श्याच्या असून या श्याच्यामधील अलंका स्तैभांवर हिन्दु मुर्तीची शिल्प करलेली आहे.

हत्ती होह :-

चाह मीनार पासून सुमारे वीस वारांनिक कळी पायच्या बांधलेल्या असून त्या हत्ती होहकडे विलेच्या आहेत. ल होह ११६ फुट चौरस आकाराचा असून २५ फुट खोल असलेल्या या होहान नमीमीशालकन पाणी भरण्याची भाणि ले सारण्याची व्यवस्था केलेली आहे. या होहची बांधणी भाणि लुभारणीन एक अन्नकुभवी पहिणान्याच्या अक्त करुनेबाळन सर्व ती व्यवस्था करण्यात आली आहे.

चाँद मीनार:-

हा मीनारकून बाहेरपुन रज्जा ओलांडला कि आपण चाँदमीनाराकडे वरतो. रजे प्रवातबहीन २ प्रमाणीद्वारे बांधलेला ०.६ फूट उंचीचा एक ओलांडली मीनार आहे. उ.स १५६६ साली बांधल्यात. बसिल्या हा मीनारला मळबाबातील लालन पुरातन मणी लहान लहान फोटांवर पसरविले आहे. मीनारचा विखरावर नावासाठी एक लकलकणी किती आहे. तेथेच मध्यासल्या पतीकडे मशीद तर दुसरीकडे मगारखाना आहे.

दरी:-

महालाच्या सभोवती ठोंगर पोखरून सभारिल्या ६० फूट उंचीत दरीनतळ माली की आपल्याला दोन फुल विस्फुन रोतान. यातील एक आधुनिक फुल लोखंडाचा असून दुसरा नूना फुल काहीसा खाली वित मणी दगडांचा वापर करून बनवण्यात आला आहे. नूना फुलाचा पारपय थावर आवल्या नकारा हा किंवीत खाली बांधलेला आहे.

मुहकालीन पुराणा:-

उगारातवाट बरेवार तर असलातच, शिवाय विलासुल सहस्र अनेक अर्थके निर्माण करणाऱ्या असलात. प्रवेशदाराकून माल शिरमय आपल्याला लहानलहान लावडानामधुन घेताया अंधुक उनेठानून काहीसे अंधारे रसे ओलांडवि लागतात पुढे ही वाट अगदीच अंधारी होते मणी माणूस एकदम लुळ्या-रारख अचभवती. रात्र वटिलीत विंतीमथि गुटत केवढा बनविल्या असून त्याकून पहारिकरी अंधारात अरकलेल्या बाकपर मारा करत असते.

शिखरावरील किल्ला:-

खाला शिखर हा शिखरावरील किल्ला दखलपणे थोडक्यात आला असून हा सुरमिनील अंतिम

कातहाचितील नेवास्थास लिहिला .
 रामदेवराय यादव देवागिरीविरु रात्र्य कशीत असना इ-स
 १८२४ मध्ये भल्लाडुदहीन शिवलनीने मोठ्या हातसनि देवगि
 रीवर हक्या केल्या, त्या हल्ल्याच्या वाठवणील किल्ल्यामध्ये
 बाब्यत्रिघनी मिठाची गोली भरली; निरुपाय होऊन रामदेवरा-
 यानि शरणगाली पळारली . रामदेवफ्ना शीकरदेवनि बायीची कून
 देकुनी शेवटी त्यास पराभव व्हीकारावा लागला . शेवटी
 सहारि मम सीने शान मठा मोसी , दोन मठा हिरमठिके आणि
 वस्त्राविद्य रुपयांच्या कुटीबरोबर रामदेवरायाची कन्या विरोधर
 विष्णुन भल्लाडुदहीन परतला . यादव कुळच्या वेभवास बळी
 लागले . फुडे शीकरदेवनि भल्लाडुदहीनची सत्ता कुठाराचची
 प्रथम केल्या .

किल्ल्याचे निर्माण रुका पहाडवर केले आहे . त्याच्या
 चोरीपान्तस प्रक श्यादि आहे . ज्यास बाकुना झोलीउठी एक
 कठीण काम आहे . किल्लाच्या आल दोन विरोध करून बनविलेले
 आहेत . ज्यावर लोफा ठेवलेल्या आहेत . ज्यावर लोफा ठेवलेल्या
 आहेत . या किल्ल्याची दक्षिणेकडील एक वेगळी झोळ आहे
 याच्या भिंती दक्कनी आहेत , या भिंतील क्रियेक व्स्वनि
 आहेत . जाल दोर्यांचे फाटक (द्वार) व लावलेले आहेत .
 या द्वारावर दोर्यांचे बाण लावलेले आहेत जेथेकरून
 हत्तीदारा या फाटकास लागला येऊ नये . पठिल्या फाटकापासून
 एक रस्ता मोठ्या लबावाकडे नसो . ज्याकून शकुने बरेलेल्या
 कोनांग व मलिन्यापर्यंत पाणी मिळू शकते . या लबावाच्या
 पाविकडे एक मंदिर आहे ज्यास भारतमाला मंदिर
 म्हणतात . दावीकडे एक चौदमिनार आहे . हा मिनार
 निजामशाहीचे स्मारक आहे . जाल इ.स १४७५ मध्ये भल्ला
 डुदहीन वहापनीने बनविले . हा मिनार निजामशाहीचे
 स्मारक आहे . हा भारताचा दुसरा मोठा मिनार आहे .
 पठिला कुळवमिनार ना किल्ली येथे आहे . चौदमिनार
 नेतर थोड्याच्या अंतरावर लमाठपंची मंदिर आहे .

बेर भावना भाटे, याखा बाहेर डोंगर प्रिथ्वरुत मुक
अधीचंद्रकरी दरी बांधव्यात भाबी भाटे, याखा बाहेर
कुरुजाखा वर मुक बांध लोडणी प्रथ्व लोडु ठिवण्यात भाबी
अरुम ती भोरगने बाखा शासनकालातील भाटे, समोर ध्वज
उभारव्यासाठी दंड ठिवण्यात भाबा भाटे, या डीच जीवितरुत
शाखातील बाहेरचा डिव्यावा भाबी चारही कडुन उळेगा अिती
आरुके बासगाए प्रथ्व डोंगर अरुत मनेहर ठिसतात. हे डोंगर
पुष्ककालक दरम्यान नैसर्गिक सुरक्षाकारक ठरत असत.

शुक्लनावाड

दौलताबाद ले वेरुळ या मार्गविर 99 येतावर शुक्लनावाड एक नुमी वस्ती (कसबा) आहे. औरंगजेबाने कसबाच्या चेळिधानुस एक भिंत बांधली होती.

शुक्लनावाड जैनउद्वेग वीरानी व्यांन वार्कित्त भेसे म्हणतात. त्यांच्या मकबराच्या पटांगणात महान मुगल बादशाह औरंगजेबाची कबर आहे. बादशाहच्या सधियेबाची ओळख त्यांच्या कबरीवरून कळते. औरंगजेबाचा स्तूप अहमदनगर येथे झाला. परंतु त्याच्या स्तूपेनुसार त्यांची कबर त्यांच्या धर्मगुरूच्या कबरीजवळ व स्वकळने मिळालेल्या पेशानुन आल्या मातीतच बांधण्यात आली.

शुक्लनावाड हे भारताच्या महाराष्ट्र राज्यातील एक धार्मिक आणि इतिहासिक परंपरा असलेले गाव आहे. भद्रा मारुती या धार्मिक स्थळसोबतच या गावात रुफी सैल आणि उत्तर कळि इतिहासकाळीन राजसुखांतील आणि सरदार हरवांतील व्यतीच्या कबरी आहेत. हे गाव औरंगाबाद जिल्ह्याच्या शुक्लनावाड तालुक्याचे मुख्य ठिकाण आहे. या गावाला 'रत्नापुर' नावाने देखील ओळखले जाते. शुक्लनावाड येथे दरवर्षी हुकूम भरते. शुक्लनावाड येथे अजरीसुद्ध दगा आहे.

शुक्लनावाड हे ठिकाण हिंदू देवूळ भद्रा मारुती स्थान त्यासाठी देखील विशेष परिचित आहे. भद्रा मारुती ह्या ठिकाणी एकुमानाची निद्रिस्त असलेली भव्य मुर्ती आहे. मद्रा सकाळी निद्रिस्त मारुतीची मुर्ती भारतात केवळ तीन ठिकाणी आहे. त्यातील एक ठिकाण उत्तर प्रदेशातील अजमेर आहे येथे असून दुसरे शुक्लनावाड येथे आहे व तिसरे ठिकाण हे मध्यप्रदेशातील नामसावळी येथे आहे. शुक्लनावाड येथे दरवर्षी हुकूम भरते अशी विमिन्न भव्य यात्रा भरते. त्या ठिकाणी शुक्लनावाड येथे हजारो लोक औरंगाबाद व सासणाच्या गावातून येथी चालत येतात.

सुकुफ़ी शैल.

फर फुवी ह्या गावाचे नाव रोसा असलेले होते. त्याच
अर्च रवगालील नंदनवन असा होते. लसेच ह्या गावास
संलम्बी हरी / कुमी किंवा शाखत निवस्थान असलेली संवीधल
नाथेचे ह्याचे कारण १६ ह्या बलकाल अनेक सुफ़ी शैल
ह्या हिकोणी वास्तव्यास होते व लक्ष्मणर त्यांच्या सुकुफ़ी
सुकुफ़ीवात त्यांचे सुकुलतावाह येथेच दफन करण्यात
आले.

सुकुलतावाहमध्ये दफन करण्यात आलेले सुफ़ी संल माणि
मोगल राजे:-

मोगल सम्राट औरंगजेबाची कुवर
भासम बाह आणी ह्याच्या पत्नीची कुवर
अन उद हिनचा दहा
दुरदान उद हिनची मशीह
निझाम उद-मुक्क असफु जालची कुवर
मिः अन बिगमचा मकुवरा
खान नहानची लाल बाग
मोळी अंधरची कुवर
इरी इरी सर वल माणि अंतर खन बांन ललन दगे

सुकुलतावाह येथे औरंगाबाह सारखी अनेक बरे
वनीव्यात आली आहेत त्यावर उद फारशी वा अंधरील
अनेक विवालेय करण्यात आले आहे.

कहसमाज



वनस्थली व सुलभे प्रकार पाहण्यात मिळतात. पावसाळ्यात
 त्यांनी हिरवाळ्यात नळू कळी वगैरे धरणीवर उतरता
 आहे त्या अन्तर्भाव येतो. पावसाळ्यात लसू येथे
 हिरव्या बाबीचा अन्तर्भाव नळू ठोळ्यांचे पारणे फळतात.
 म्हैसमाळ लसू लसूच्या ही घवतालील अर्वात फेफेकळ्या
 अन्तर्भाव आहे. या परिसरात सूर्य व विलक्षण पर्वतश्रेणी
 आषाढी आहे. मराठ्यांच्यातील मिमी महावृष्टीवर पहाशर
 लसू पसरविले आहे. या पहाशरचा अन्तर्भाव आषाढी
 होवरी सडक लसू विभागून उतरकळ्या विकापयंत अति.
 पावसाळ्यात सतत कोसळ्याचा अन्तर्भाव रिममिम पावसाच्या
 सरी हिरवागार थोळकळ्या, वाहणाशी मनमोहक हवा,
 वळू पर्वत वनदाट अन्तर्भाव आगोनागी चड उतरांच्या
 पाठकळ्यात लसू अन्तर्भाव विजि ललाव हू विल
 ठोळ्यांचे पारणे फळतात. वनविभागाने पर्यटनचे हळू
 ठोळ्यांसमीर विल येथे अन्तर्भाव विकास
 करवाचा प्रयत्न केलेला आहे. त्यामुळे म्हैसमाळच्या
 अन्तर्भावाने परिसरात अन्तर्भाव विसरिशय विकास
 उद्वेगस आलेली आहे. येथील लसू उद्वेगस मनोरंजन
 विसरिशय प्रतिमांचा अन्तर्भाव अन्तर्भाव लसू नये. हिरवा
 हिरवळीचे नटलेले विस्तृत पहार पाहण्यासारखे आहे

अजिंठा

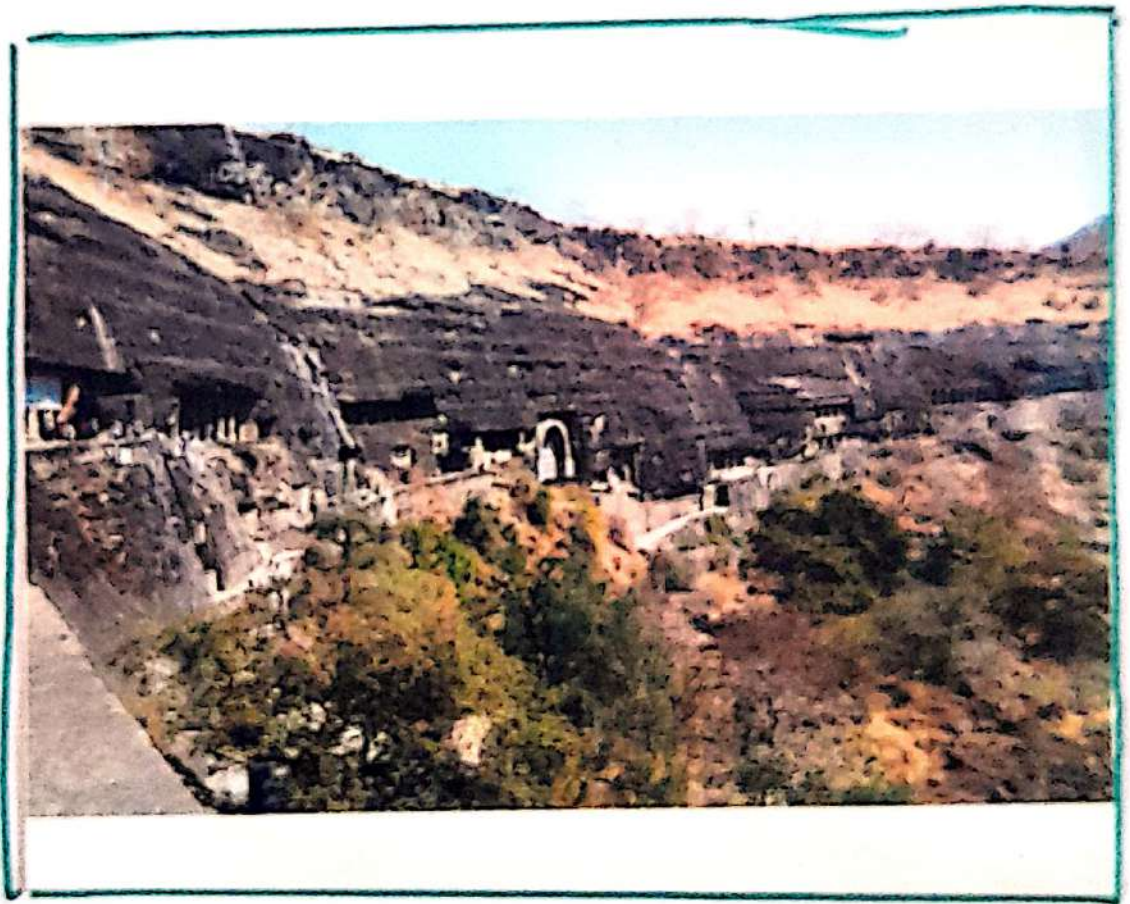

आजिंठा

औरंगाबाद वाखाणकरून सुमारे 902 कि.मी अंतरावर रमणीय स्थलीसौंदर्याने नटविल्या फुका प्रचंड नावाकर ठळिमळे खळकात कोरलेली आजिंठा लेणी वसलेली आहे. बौद्ध वस्तूना लक्ष्मीचित्रे आणि शिल्पकलेचे आदर्श नमुने म्हणून ठावल्या जाणाऱ्या या लेण्यांमध्ये भगवान बुद्धांचा अर्पण केलेली चैत्य हालने किंवा प्रार्थनास्थळे आणि छान व धार्मिक साधने शनि बौद्ध शिल्प वापरत असलेले विहार किंवा आश्रम यांचा समवेश आहे.

लेण्यांमधील भिंती आणि छतांवर चितरलेल्या स्तूप चित्रांमधून भगवान बुद्धांच्या जीवनातील विविध प्रसंग आणि बौद्ध देव देवता यांचे व्यापक चित्रण केलेले आहेत. विशिष्ट लक्षणीय म्हणून समुद्र फुटण्याच्या किंमती बौधिसत्वांच्या कपात अवधीनी आवलेल्या भगवान बुद्धांच्या फुलनातील नामाविद्येचे अन्वय आचारित जन्म कथांचा उल्लेख करता येईल. अवज्वल 600 वर्षे वापरत असलेली आजिंठा लेणी काहीशी अचानक सोडून दिली. बौद्धांचे हिसले, त्यानंतर अवज्वल फुलून हजार वर्षांनंतर ले अधिक काल अज्ञान राहिलेली ही लेणी 1922 साली शिकरिसाही निहालिल्या नॉन स्मिथ या ब्रिटिश लष्करी अधिकार्यांच्या अवचितपणे नजरस पडली आणि पुन्हा प्रकाशन आली.

बु पॉईंट - नॉन स्मिथला जेथे उभे असताना आजिंठा लेणी प्रथम दृष्टीस पडली ते ठिकाण नावाकर पहिलेले उल्लेख लेणी आणि आनुषंगिक निसर्ग परिसर यांच्या मध्ये देण्यात आलेली बु पॉईंटवरून पाहण्यात मिळते.

आजिंठा उर्वरणावरून फेसाळत आली कसळ्याचा आन घडवल्यांचे पाणी जेथे फुलत येते ती शतकुळ नावाचा नसाव लेण्यांच्या पायथ्याशी आहे. आजिंठा येथील लेण्या या अमरुतभारत प्रकारच्या खळकात कोरण्यात आलेल्या आहेत. या 26 मीटर उंचीवर असून फुललेली 250 मिटरपर्यंत नावीच्या आकारात असलेल्या आहेत. या 26

मीटर उंचीवर असून प्रकंडरित ५५० मीटरमधील मालीच्या भाका-
रान पसरलेल्या आहेत. येथील भूमी सगळीकडे सपाट नाही,
येथे असलेल्या लेण्यापैकी क्र. ८ लेणी ही सर्वात चांगली
असून लेणी क्र. २९ सर्वात ख्यावर आहे. प्रकंड २९ लेण्या-
पैकी ५ लेण्या नं. ९, १०, १९, २६, २९ चैत्यफुला रथान मळान
भाषी उर्वरित भाषिम मळान प्रसिद्ध आहेत.

लेणी क्र. १ . या लेणीत वीस खांबावर आधारित दालन आहे.
खांबांवर फारच सुंदर नक्षीकाम केलेले आहे. चिंतात नालक
कथा दर्शविलेल्या असून त्या महात्मा बुद्धांच्या पुर्वजन्मावर
आधारित आहे. पुनारथकी बुद्धाची प्रक पिशाळ मुर्ती आहे.
लेणी क्र. २ . या लेणीच्या डाव्या बाजूस लक्षाची जन्माची कथा
दर्शवणान भाषी आहे. बुद्धाची माता भाषले स्वप्न राजास
सांगत आहे. बुद्धाचा जन्म भाषी बुद्धाची माता पिता त्यांच्या
वर प्रेम करणांना चिंतित करव्यात भाषी आहे.

लेणी क्र. ३ . अफुर्ण आहे.

लेणी क्र. ४ . ही सर्वात विराळ लेणी आहे. त्यात २८. खीब आहे
दारावर दारावाळांची नेणे दर्शवणान भाषी आहे. भात
पुनारथकी महात्मा बुद्धांच्या सब प्रथंड मुर्ती आहे.

लेणी क्र. ५ . ही लेणी अफुर्ण असून यान कही बुद्धाच्या भाष्या
आहे.

लेणी क्र. ६ . ही लेणी दोन मजली आहे. सभा कक्षान बुद्धाची पद्मसन
मुद्रत भाषती आहे. पुस्तका मजल्यावरील सभा भवनात खीब
अहिल प्रवेशदारावर मगरीचे भाषी फुलांचे अर्धगोलकार भाष
वनविले आहे.

लेणी क्र. ७ . या लेणीत पुनारथाने सासनभय बुद्धाची मुर्ती असून
माळील मिंतीवर प्रभामंडल केरव्यात भाषी आहेत.

लेणी क्र. ८ . या लेणीत कही नाही. या ठिकाणी चर्यतन विभागाचे
पिथुतवृष्ट स्थापन केले आहे.

लेणी क्र. ९ . या काटकोभाकार स्वप्ना असलेल्या चैत्याच्या मध्यभाषी
अखंड दगडात केरलेला अर्धवर्तुळ स्तूप आहे.

अजिंठा (लेण्या)

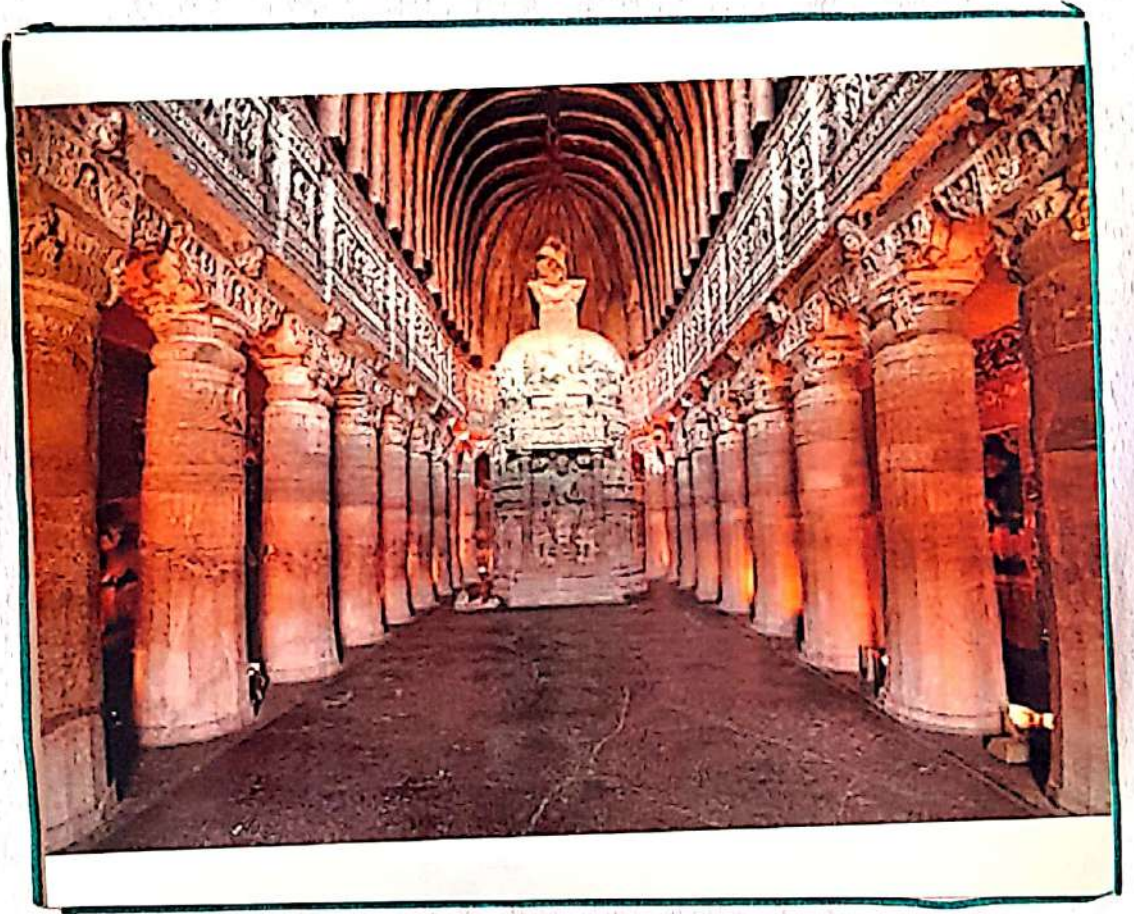

लेणी क्र. १०. ही लेणी एक हिन्दू मंदिर आहे. यात नवव्यास १० वर्षीय.
लेणी क्र. ११. या लेणीचा सभा मंडप फार मोठा आहे. मातीच्या पुजा-
स्थानी भगवान बुद्धाची भाकती आहे.

लेणी क्र. १२. ते १५. या लेखात विशेष असे काहीच नाही.

लेणी क्र. १६. या लेणीत फारच महत्त्वपूर्ण चित्ते आहेत. यात बुद्धाच्या
जीवनावरील बुद्धा दर्शविण्यात आल्या आहेत.

लेणी क्र. १७ या लेणीत बुद्धाच्या जीवनावरील कितीच खट्या आणि
नातक कथा दर्शविण्यात आल्या आहेत. सभा भवन सुंदर आहे
व पुजा स्थानात बुद्धाची भाकती आहे. ठाव्या वास्तूचे बुद्धाच्या
पुर्वजन्माचे चित्ते असून ते मुळा लोकांचे आहे. ज्याच्या अनेक सजावट
लेणी क्र. १८. ही रिकामी खोली आहे. ज्यात पाण्याचे तळ आहे.
लेणी क्र. १९. हे एक बौद्धांच्या नातीच्या भाकाराचे मंदिर आहे.
बुद्धाच्या भाकती आहे. भागी नागरांना आपल्या घनी समवेत
दर्शविलेली आहेत.

लेणी क्र. २१. - अशांत: अफुर्ण शिल्पेच्या अतिशय सुंदर नक्षीकाम
कुलेले स्तंभ पाहावयास मिळतात. ठागीकळ्या बिलीवर बुद्ध आपल्या
शिष्यागणीना प्रपचन करत असल्याचे चित्रण आहे.

लेणी क्र. २२. ही लेणी अफुर्ण आहे. लरीळी छत्राच्या वास्तूच्या बिलीवर
फारच सुंदर चित्ते चित्तीन आहे.

लेणी क्र. २३. ही लेणी अफुर्ण आहे. परंतु श्यांवावर कलात्मक सुंदर
कलाकृत्या आहे.

लेणी क्र. २४. ही लेणी नर अफुर्ण शिल्पेची नसली तर सर्वोत्कृष्ट लेणी
महाभूत आठखळी शिली असली ही लेणी हेताफळ्या सुद्धीने मोठी
आहे.

लेणी क्र. २५. हे एक अफुर्ण विहार आहे. ज्यात मुळी पुजा स्थान मंदिर
लेणी क्र. २६. या लेणीत बुद्धाच्या जीवनावर आधारित दोन चित्ते
आहेत ते ठाव्या वास्तूच्या बिलीवर आहे. पहिल्या चित्तात बुद्धाचे
चित्ते असून ते महापरीनिर्वाण मुद्दल दर्शविण्यात आले आहे. तर दुसऱ्या
वास्तूचे एक सदाख्याली वसिलेले दिसतात.

लेणी क्र. २७. ही लेणी लहान आहे. लेणी क्र. २८ चाच भाग
आहे असे ठावले. ही लेणी दोन मजली आहे.

लेणी क्र. २९. ही लेणी लहान आहे. लेणी क्र. २९ चाच भाग
आहे असे ठावले. ही लेणी दोन मजली आहे.

12

लेणी क्र. २८ व २९. या दोन लेण्या वहात्या वर भोस्त. याल
पाल्यासाख्ये विशेष नसे कळिय नाही. लेणी क्र. २८ मध्ये फुल
भंगण व स्तंभ भाडे व लेणी क्र. २९ मध्ये फुल खोदकाम
झालिने हिसते. परंतु लेखपर्यंत नाण्यास पात्रता नाहीत.

औरंगाबाद (बाघीका मकबरा)

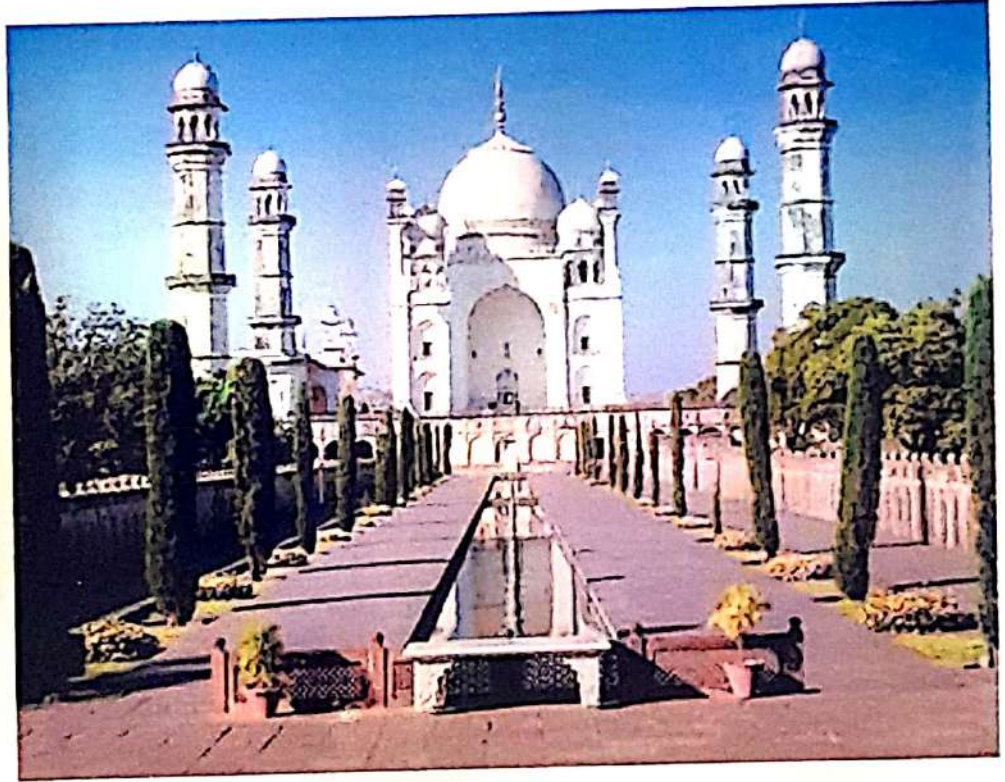

वीथीक/ मकबरा

वीथीक मकबरा हा भागा येथील लानमहलाची प्रति-
स्तीच आहे. या महलात बौरगनिहाची मालिका शाब्दिक
दुर्गिणीची कबर आहे. ही साधी कबर शहराह बौरगनि-
वाच्या जीवन कालातच बनविण्यात आली होती. परंतु मक-
बरा मालिकाचा मुलगा शहराह आनम शहराकून रु.र
१६७९ मध्ये आपल्या भाड्या स्मरणाची बनविण्यात आला.
मकबरास होरलेल्या ज्या भिंती आहेत त्यात एक भव्य
दरवाजा आहे. ज्यावर घिलकी पत्ता महबिला असून त्या
घिलकी पत्तावर शहराकून काम केलिले आहे. त्याच्या
दोन्ही बाजूस शहराकून वृक्ष लावलेले आहेत. बोट्यावरून
व्यालच्या भागाकडे पाह्या उलकून जावे लागते. कबर साधी
आहे. मुख्य प्रवेशदाराच्या भात एक लंबाच (लंब) आहे
शात कारना आहे. नेतर वगळी रस्ता आहे. त्याच्या दोन्ही
बाजूस वृक्ष लावलेले आहे. बोट्यावरून व्यालच्या भागाकडे
पाह्या उलकून जावे लागते. कबर साधी आहे. भिंती
चाही वास्तुची संगमरवरी नाळा घाललेल्या आहेत. उन्हे
भिंतीवर एक न हिनारा तिरगा छंद आहे. त्यावरून
भिंतीच्या रूंदीची कल्पना येते. ही भिंत चार मिटर रूंद
असून घाल्या चौडिवाकून खिळव्या आहेत. त्याचा कवरीवर
दिव्या शूर्य तिरगे भागी राती चहावा प्रकाश पडतो.
मकबराच्या रूंदी संगमरवरी कवळाचा बनलेल्या आहेत
उन्हेकडील भिंतीवर एक न हिनारा तिरगा छंद आहे.
याच भागातून कवळ्याची कधी काल बगिस पाणी
पुरविण्याची व्यवस्था होती. या ठिकाणी शहराह बौरगनिहा
व त्याची वेगळी यांच्या वापरून येणाऱ्या काही वस्तु ठेके-
ल्या आहेत. जसे चट्टी, भांडे, लाकडी फर्निचर, वस्तु
या वस्तु यांच्या शहराकून साधुपण प्रकट होते या
सर्व वस्तु प्रका संग्रहालयात ठेवलेल्या आहेत. हे
संग्रहालय बोट्याच्या पुर्व दिशेला आहे. वीथीक मकबरा
व्याल मालिका किनाऱ्यावर वसलेला आहे.

पेठण (कारंस्था)

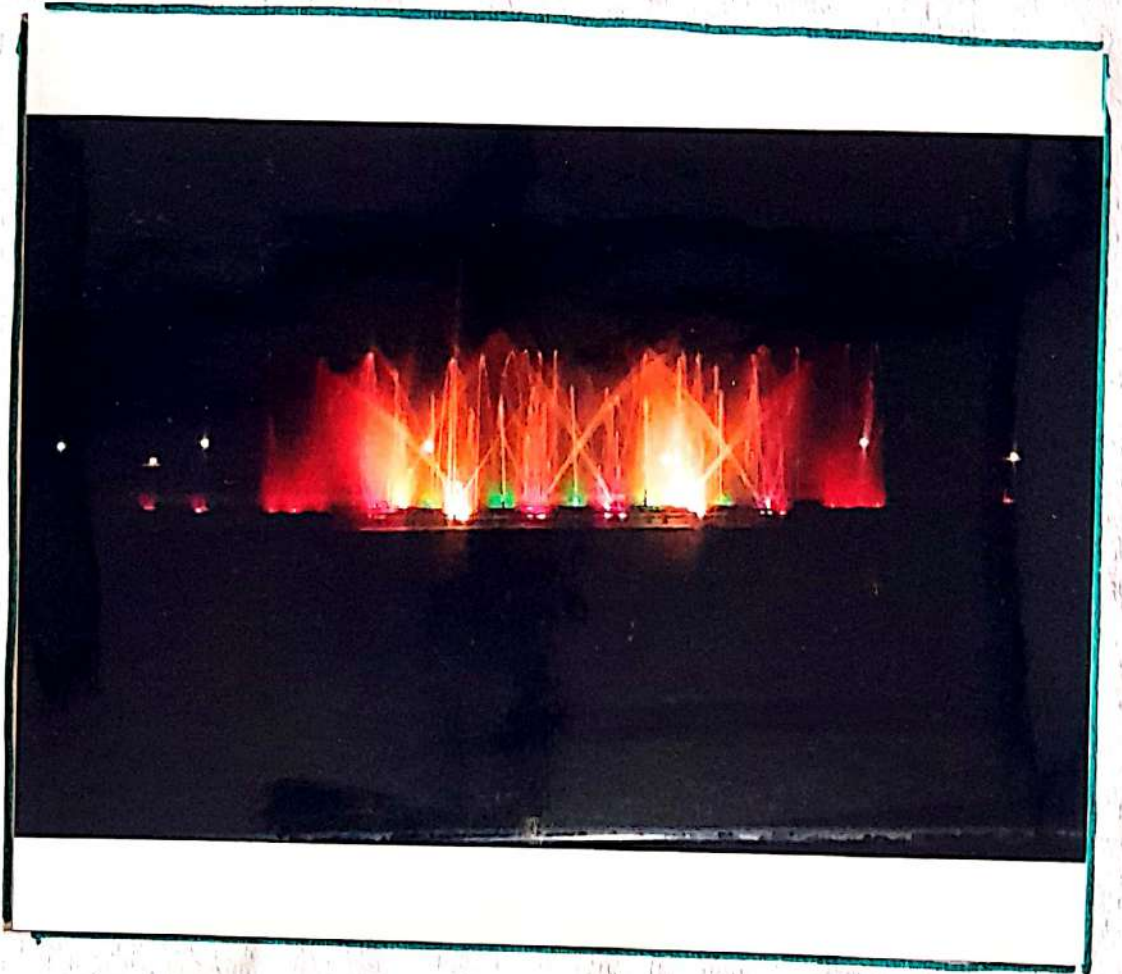

पेठण

324

भोंसगावाहून्या दक्षिणेस ५८ कि.मी अंतरावर गोदावरी नदीच्या उत्तर काठावर वसलेले हे एक प्राचीन शहर आहे. पूर्वी याने प्रतिष्ठान या नावाने ओळखले जाते. इ.स पूर्व क्रिस्त-या शतकात हे क्रिस्त-या शहर सानवाहून वीरामची राजधानी होती आणि विद्वानांचे मोठे शहर म्हणून ओळखले जात होते. यानेतर या शहराचे महत्त्व १६ व्या शतकात पुन्हा वाढले कारण य- मराठा संत कवी प्रकनाथ यंचे शहर होते. त्या काळी पेठणाचा पुन्हा महत्त्व झाले आहे कारण यंचे संत ज्ञानेश्वर उद्यान हे फार मोठे उद्यान व जायक्याडो जायसागर हे मालीचे धरण बांधण्यात झाले आहे याशिवाय येथील पेठणी सखी व शाक्त प्रसिद्ध आहेत. यंचे जैन मंदिर प्रक रामचंद्राच्या वेळचे आहे.

जायक्याडो (जायसागर) धरण.

जायक्याडो धरण हे गोदावरी नदीवर वसलेले महाराष्ट्रातील भोंसगावाहून जिल्ह्यामधील एक प्रमुख धरण असून मराठवाड्या-
- नील जवळपास २-४० लाख हेक्टर क्षेत्र या धरणामुळे मिळता-
- याल्ली झालेले आहे
धरणाची माहिती

धरणाचा उद्देश	-	सिंचन, जलविद्युत
सहवलेल्या नद्या	-	गोदावरी नदी
स्वाम	-	पेठण, भोंसगावाहून जिल्हा, महाराष्ट्र
सरासरी वार्षिक पाऊस	-	७५५ मिमी
लांबी	-	२२२०.६७ मी.
उंची	-	४७.३ मी.
वेधकाम सुरु	-	फ.स. १९६५
सहकार सिमेंट	-	फ.स. १९६६

पेठण (नायसागर)

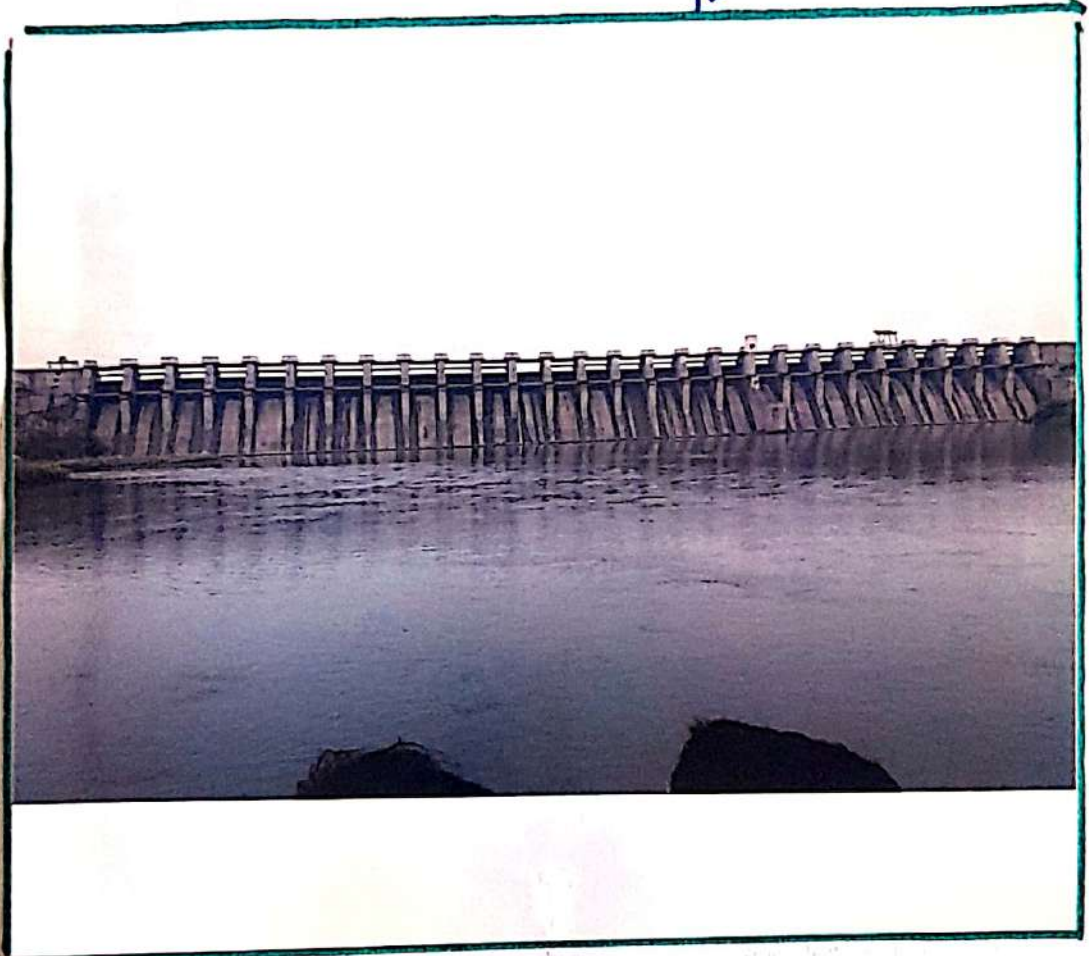

मोबिलाबाबिल क्षेत्रफल - 95000 हेक्टर

जलारवाही माहिती.

क्षमता - 2900 घनमीटर
क्षेत्रफल - 950 वर्ग किमी

विविक्त उत्पादनासंबंधी माहिती

त्वारीकी संख्या - 9
स्थापित उत्पादनक्षमता - 92 मेगावॉट

कालवा.

ठावा कालवा.

लांबी : - 200 कि.मी
क्षमता - 900.00 घनमीटर/सेकंद
मोबिलाबाबिल क्षेत्र - 283452 हेक्टर
मोबिलाबाबिल जमिन - 236852 हेक्टर

ऊनवा कालवा

लांबी :- 932 कि.मी
क्षमता :- 83.69 घनमीटर/सेकंद

विन उत्पादन

जलप्रवासाची वीची - 18 फुट
नोस्तीतनास्त वितरण - 50 वर्गमीटर
निर्मित क्षमता - 92 मेगा वॉट
विविक्त जमिन - 9

पैठण (माथसागर)



मोहटा देवी

पावती शहरापासून फुकेले 9 कि.मी अंतरावर असणारे पुण्य पावन श्री. क्षेत्र मोहटाडिधीगठ. येथील देवता श्री कृष्णवामिनी जगदंबा मोहटादेवी ही आई जगदंबा साक्षि.

शुभ्रिजेसी जेसी म्हणली गोविंद रे ॥
सहासत मुखाचा चाणिला भगवाला ॥
वेद जाणू गेला फुडे मानवाला ॥

या न्यायाने मळी कितीही वगनि कराधी लेवढी येथीच साहे. ती साक्षि माहे हीच लिचीमहली,
श्री भगवान वृद्धेश्वर (मालशिव) भादिनाथ वरुड अकल सिद्धांथा माच्छिंद त्याचा मुख्य शिष्य ॥
श्री भगवान माच्छिंदनाथांची संजीवनी समाधी सावशांत
श्री भगवान कृष्णनाथांची संजीवन समाधी मह भशा पुण्यपावन भुमीमध्ये फार फार वरफिवी श्री भगवान नवनाथांनी जगत कल्याणार्थ साक्षरी पिढ्या कवित्व सिद्धिसिती मुक्त मलराज करुन भगवती महाशाक्ती अनेक तन्त्रिकींनी पाचारण ठेले, यज्ञादारे उघडयता अलुख साव्या. त्याचवेळी वृद्धेश्वर महादुष्कान पठला होता यज्ञाह मन्वली पत्नीच्या पत्नीचाह मन्व संभवः ॥ श्री भगवान श्री कृष्ण ठेवली प्रमोणे विफुळ ठरली पत्नीच्या लकी लिकन जरफुर मन्य धान्याची डिमिनी आली, प्रायशेच चर उपलब्ध आला लिक ठानही सीठ,
यदा यदा हि धर्मस्य चरण्निभिवती भास्त।
अध्वर्याण महर्मस्य संभवामी यज्ञे यज्ञे ॥

या न्यायाने जगदंबा केवले उघडि वडलांणी अंतरेया नसूर मोहटा गांवच्या दहिफेले वस्ती, ली गोपाल भास्त्रिया गिमिताने हा जगत कल्याणार्थ श्री रेणुप्रमाला येथे प्रगट लिकन स्थानापुंन आली. व श्री मोहटा.

इशीकाठ या नावाने प्रसिद्ध झाली. तिच्या नावे श्री मोहाटिडी
काठ प्रसिद्ध झाले.

मोहाटिडीची माहिती :-

मोहाटिडी वगळे मोहाची व्युत्पत्ती
व त्याची वनवाट सावली. उंच वन भवा उवागळ्या
पायथ्याशी मोहाटगाव नजीक श्री भगवानसिद्धेश्वरीचे
पुरातन लिंग मनीकामना सिद्ध करणारे ग्रामदेवता
नवलच पुढे मोहा व गोपाळ. अन्नी दहीफळे भादि
भादि भवन समुहान्या वरीपर येऊन पलेल्या वेळ
गावातील रुवासिमी स्थाना विसून झाली तिचे
श्री मोहाटिडी तिने उलसीका पाण्याभरून ज्ञान केली
केलेले विसून झाले. म्हणून खळस श्री मोहाटिडी व्हावी
असे म्हणतात.

वीर्य म्हणून या खळस म्हळ्य मोहा. परिशस
विवान्या भिक्त व्याधी खननि वया लेऊन भागल्या वर
मनाचे शेग नाखिसी लडेन वीर्य प्रदाननि भात्मफल
वाढू लागले. लव्हापासन या ठिकाणाचे पवित्र सांभाळून
शुद्धीने वीर्य लिथफुजा करू लागले.

मठी



महा

गभीरीरीच्या पर्वतावर हाटशिकूर नजीक फुका दरीमध्ये श्री मादिनाथ हे वृद्धेश्वराच्या रूपाने वास्तव्य करीत आहे. वृद्धेश्वराच्या पुर्वेकडे ५ कि.मी. झिलरावर सावरगाव नजीक श्री माच्छिप्रनाथाच्या उत्तरेस ५ कि.मी. झिलरावर महा या गावामध्ये फुका टेकडीवर काठिकनाथ हे पिरानमान झाले आहे.

श्री नरुनाशायीनी श्रीकृष्णाच्या झाल्लाने वेगवेगळ्या नद्यांच्या रूपाने अवतार घेतले. त्याचप्रमाणे श्री प्रथुप्रथुध नारायणांनी हिमालयातील फुका ल्हीच्या कानामध्ये जन्म घेतला, म्हणून त्यांना काठिकनाथ हे नाव पडले, आहे. काठिकनाथांना प्रथेथे काठ साधुप्रसादाचाच काम ठेले. घमतिचे संस्कृतीचे रक्षण करणे, नाथ पंथाचे कार्य करीत लीन हिमालयाकडून लक्ष्मीकडे आहे आणि त्यांनी नगर, जिल्ह्यातील महा या गावी काळीज वदय (रंगाचमी) र्वा दिवशी सैजीवनी समाधी घेतली. काठिकनाथ मंदिर फुका मध्य अशा जिल्ह्याप्रमाणे फुका टेकडीवर आहे. राणी येशुबाई आणि काठराजे ब्राह्मण-राज जेव्हा मोगलांच्या वेढ्यामध्ये होते, तेव्हा राणी येशुबाईंनी श्री काठिकनाथांस नवस केला होता ही, नर माक्या ब्राह्मणराजांची सुळा पाच दिवसांच्या आत झाली तर श्री काठिकनाथ गढच्या संभा मंडप नगरच्या उ. बांधकाम नसिय उवाला पितक्षी धिडा अर्पण करित. भवतांही हिलेली लक काठिकनाथांनी पिकली आणि पाच दिवसांच्या आतमध्ये काठिकनाथाने राणी येशुबाई आणि सुवरान शाहुराजे यांची सुखकप सुळा केली तेव्हा हा मवस फुळव्यासठी राणी येशुबाई आणि शाहुराजे यांच्या झालिने वडिल्याचे अरवार श्री पिल्लनी ताथकवठ यांनी आपला करभरी चिमानो सावंत यास महा येथे पाठवून ल्याणकाणी प्रचंड असे सुविशाल्वार मंगारव्वाजा, सभामंडप, पाण्यासठी गौतमी अरव हे.

वाचकाम कले

मी जेलन्य कठिफनाथोच्या ठोठाकर मुख्य
वाचकामध्ये नाचांची पक्ति रत्नविनी समाधी आहे. नंतर
सबा मंडपामध्ये एक बाकुला नाचांचे वाहिबर आहे.
लेखे नाच सबा मंडपामध्ये एक बाकुला वाहिबर आहे.
अमिरच एक होमकुठ आहे नंतर नाचांच्या वाहिबरशिनासि
पुर्विले श्री भगवान विल्लुचे मंदीर आहे. त्याची
भगवान विल्लुची मुर्ती वतरा कठिणी पाठवयास मिळत
नासिल. उल्ले अज्ञानिमु लावण्य त्या मुर्तीमध्ये आहे.
ही मुर्ती पाऊन अवतानी प्रसकार्य करव्यासाठी सोदविले
दख शालिले पाहिले समाधिने.

वाभीगिरी पर्वलावरील माच्छिदनाथाच्या मंदिराचे
दरिद अवतानी मिळते समाधी मंदिराच्या पश्चिमेला
विदरुत - शंभुमारीचे मंदीर असून मंदिराच्या नाचांचे
साथना मंदीर आहे. येथे नाचाकरीना अचार आहे.
व ती एक पुर्वीच्या बरापत्यवास्त्याचा भाववी समुना
आहे. त्या साथना मंदिरामध्ये शिवलिंग व नदी
आहे. व लेखे असलेल्या विठ्ठलमिथून वासु ल्या घिले.
व ठावची पश्चिमेकडिल पाहणी करता येते. विदरुत
मंदिराच्या उत्तरेल श्री नवनाथचि मंदीर व परायण
पिकण आहे. समाधी मंदिराच्या उत्तरेल श्री भवागिरी
मायेचे मंदीर असून लेखे ठाळीवाचे वराठ आहे.
त्याच्या अख नगानी पुर्वी नाचअख होऊन विल्लुचा
अथ ठाळीवाळीच्या नाचले संदीधतात व त्या ठाळीवाच्या
अथ ठाळीवा अथ कही लरी सिकल्य नवस करून अथ
वोधतात व श्री कठिफनाथ आनही त्या नयसाल पाऊन
अवलनगोच्या त्याचांचे विविलन करतात. वी समाधी
मंदिरामध्ये श्री नाचांची रत्नविनी समाधी असून श्री
कठिफनाथांची मममोहक अशी सोमरवरी दगळची
मुर्ती आहे.

शान्ति शिंगोाफर

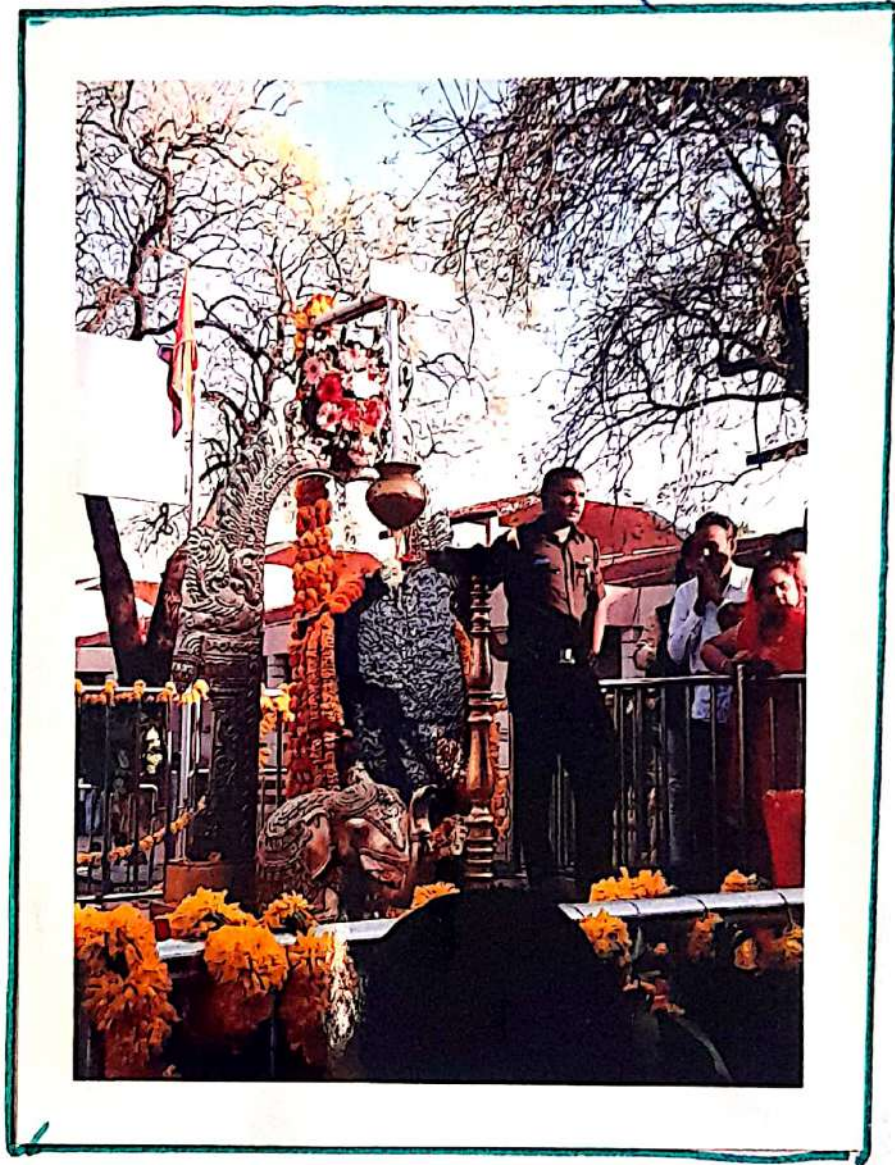

शनि शिंगणापुर

शानि लीर्य क्षेत्र महाराष्ट्र में ही शानिदेव के अनेक स्थान हैं, पर शानि शिंगणापुर का एक अलग ही महत्व है। यहाँ शानि देव हैं; लेकिन मंदिर नहीं है। बर है परंतु दरवाजा नहीं। बर है लेकिन छाया नहीं है।
मुर्ती: -

शानि भगवान की अच्युत मुर्ती काले रंग की है। 8 फुट 9 इंच ऊँची व 1 फुट 6 इंच चौड़ी यह मुर्ती अंगभरवर के एक खंभे पर लुप में ही अलगमन है। यहाँ शानिदेव अल्ट प्रहर छप हो, भौंछी हो, लफन हो वा नाठा हो। सभी चक्रों में बिना हस्त धारण किए खड़े हैं। शनिनेता व प्रभावशाली वर्गों के लोग यहाँ अस्थित रूप से पुर्व साधारण भक्त हस्तों की संख्या में देव दर्शनार्थ प्रार्थना करते हैं।

गाँव: -

अंगभर लीर्य क्षेत्र जनसंख्या के शानि शिंगणापुर गाँव में किसी भी बर में दरवाजा नहीं है। कहीं भी कुँडी तथा कड़ी लगाकर ताला नहीं लगाया जाता। इतना ही नहीं, बर में लोग भावीमार्ग, सुटकेस आदि नहीं रखते। ऐसा शानि भगवान की आज्ञा से किया जाता है।

लोग बर की मुख्यतः वस्तुओं, गहने, कपड़े, रूपय-पैसे आदि रखने के लिए बेली तथा डिब्बे या लकड़ का प्रयोग करते हैं। केवल चक्रों से रक्षा हो इसलिये लोख का डकना दरवाजे पर लगाया जाता है।

गाँव छोटा है पर लोग समृद्ध हैं। इसलिये अनेक लोगों के घर आधुनिक तकनीक से बि. ए. पत्थर तथा सिमेंट का इस्तेमाल करते कंग्रु गाँव हैं। फिर भी दरवाजों में कड़ा नहीं है। यहाँ डमरुमन मकान भी नहीं है। यहाँ पर कभी चोरी नहीं हुई। यहाँ

माने वाले भवन अपने वाली को भी लावा नहीं लगाने। किना भी वडा मिला वही न हो, कभी किसी वालन कि चोरी नहीं करे।

शनिवार:

शनिवार के दिन माने वाली समावस्य को तथा प्रत्येक शनिवार को महाराष्ट्र के कोन-कोन से दरिनाचिवाधी वहाँ शनिवार-को माने हैं तथा शक्ति भगवान की फुजा भाषिक भाषि करते हैं। प्रतिदिन प्रातः 4 घंटे एवं सायंकल 8 घंटे वहाँ भारती होती है। शनि नरती पर जगह-जगह से प्रसिद्ध ब्राह्मणी की बुलाकर 'ब्रह्मभिक' कराया जाता है। यह कार्यक्रम प्रातः 7 से सायं 6 घंटे तक चलता है।

सहिमा:-

हिंदू धर्म में कहते हैं कि कौबरा का काल भौर शक्ति का मारा पानी नहीं मांगता। शुभ हाथी जब उरती होती है, वो एक भी शक्ता उन जाना है। पिलता। अरु, मनुष्य, सिद्ध विद्याधर और माग ये सब उरती अरुभ हस्ति पक्ष पर समुक्त नष्ट हो जाते हैं। परंतु यह स्मरण रखना चाहिए कि यह वह मुख्यतः अस्वात्मिक वह है।

महर्षि पाराशर ने कहा कि शक्ति जिस अवस्था में होगा, उसके अनुरूप फल प्रदान करेगा। जैसे प्रयुक्त भास्त्र शक्ति को लक्ष्य तपाकर ऊँचन बना देती है, वैसे ही शक्ति भी विभिन्न परिस्थितियों के ताप में तपाकर मनुष्य की उन्नति पथ पर वढ़ने की सामर्थ्य एवं अद्वय प्राप्ति के साधन उपलब्ध कराता है।

नवग्रहों में शक्ति को सर्वश्रेष्ठ इशक्ति कहा जाता है क्योंकि यह एक राशि पर सबसे ज्यादा समय तक विराजमान रहता है। शक्ति देवता अत्यंत जागरूकमान और जाग्रत रहता है।

देवगड



डेवगढ

महाराष्ट्र ही संतांची कुमी आहे. प्रभु रामचंद्राच्या पत्न्यशानि पावन झालिया या कुमीन मराठा नारायण रोव्याच्या भौतिक उच्छांतीन गतिमान करीन सर्वसामान्यमा सदान्तरात्मा मार्ग दख्खविताया संतांची शेर परंपरा लेखन गेली आहे. अतिशय धनधोर भाऊमठाच्या अधकार मय काळवली होकांची जीवन जगव्याची भाष्या भाणि मुख्यापस्थी शिष्ट्या कायम ठेव्याचे महान कार्य संत परंपरेने केले आहे. संतांच्या वास्तव्यनि पावन झालिया येशील पुत्र्यपावन हीर्य अतांमथे निवारा नवहील वन उवस्थान डेवगढ हे प्रु अग्रगण्य डेवस्थान! महान वाळ्मि प्रवरा नदीच्या काठवर वसलिले हे उवस्थान म्हणजे अक्सासाठी भुलिकावस्था जातता पाकिच्य भाणि संकेच्या नफु अव्यतम भगिळ्कार्य।

पुत्र्यसलीला प्रवरा नदी ही अहमनवाळ्मि समनली जति. अगस्तीतहरींच्या लपोकुमिळुन अगम पावलिनी प्रवरा निवसा येथे संत श्री अशिश्वरांच्या अकिसंवादाच्या ठेवा सामाकुन बिल दखिण गीता होडावरीली प्रुकरुप हीने. समन्यराच्या विशाल भास्तीय संस्कृतीची साचिमी डेवारा ल गीता प्रवराची अफुर्ण संगम डेवगढानवक पालव्यास मिळ्ळी. हे डेवगढ आता सर्व भाषि संप्रदायाचे भाकपीण वनके आहे. निपलापासुन १४ कि.मी अंतरावरील मुसुमे बावाजवले उंच ठिकाणावर वसलिले डेवगढ अतिशय विनीधनीय तिसरी सौंदर्य वळसा लाकुन जाणारी प्रवरानही अशा रम्य ठिकाणी हे डेवस्थान आहे. या डेवस्थानचे कर्ते करपिले महान लपस्थी भाणि संत फु किसनगिरी बाबा यांन समानभिमुख्य अशा अज्ज संवाहकुन उपकुमाकुन आत्मनिनीच्या चळवळीचे केद्र वनविले आहे. स्वच्छ, समाधानी, हव्याहव्याजा वाळाया शांततेचा भगिळ्कार म्हणजे उवस्थान असे चित डेवगढ येथे दिसत आहे.

भवतीना भारतीय संस्कृतीचे यथार्थ दर्शन ठरवीत असतानाच योगी स्वच्छता निसर्ग शोधक यादृशिवरुच त्याग लपसव्या आणि मानव कल्याणाच्या चिंतनाला धीरगंधीर असा सुवाद्य आहे. हा सुवाद्य फु. खिनवगिरी बाबा आणि फु. भास्करगिरी बाबा यांना आपले जीवन समर्पित करून द्यानासारखे सिद्ध झाले आहे. त्यांचे जीवनकार्य सध्याच्या पिढ्या उठावे आहे.

निसर्गरम्य :-

निसर्गरम्यी सख्य असतारा हा अक्षेत उपवाद्य निसर्गरम्य परिसर. अशक्त परितेमातून कुवेलेली उबली वनराई प्रयत्नवादाचे फळ सांगतारी आहे. हा सारा अल्प परिसर म्हणजे सत्य संकल्पाचा हाता मारायण वा शरी लुकीझाच्या उबलीचा प्रत्यय उगारा. सत वास्तव्याने वाचन साबेळ हा परिसर आणि उबल जिम्ही भवतीना सुवाद्य उगारा. मनात उबवास उगारा आणि पुका-झिनेबा सुर उगारा आहे.

नौका विहार :-

पवित्र प्रयत्न्या विस्तीर्ण पात्तात वीक्षेत, डेवळ संस्थांच्या वलीने नौकेची व्यवस्था किलेली आहे. भरपूर पाणी, सत सलवास, विस्तीर्ण वनराई आणि लुकीत वासुके योगी नौकाविहार करण्याचा मोह हा सवनाच लिली मन सत सलवासान भवसाह्यर पार कल्याचे समाधान भवतीना वा पिळाणी मिली.

शिव

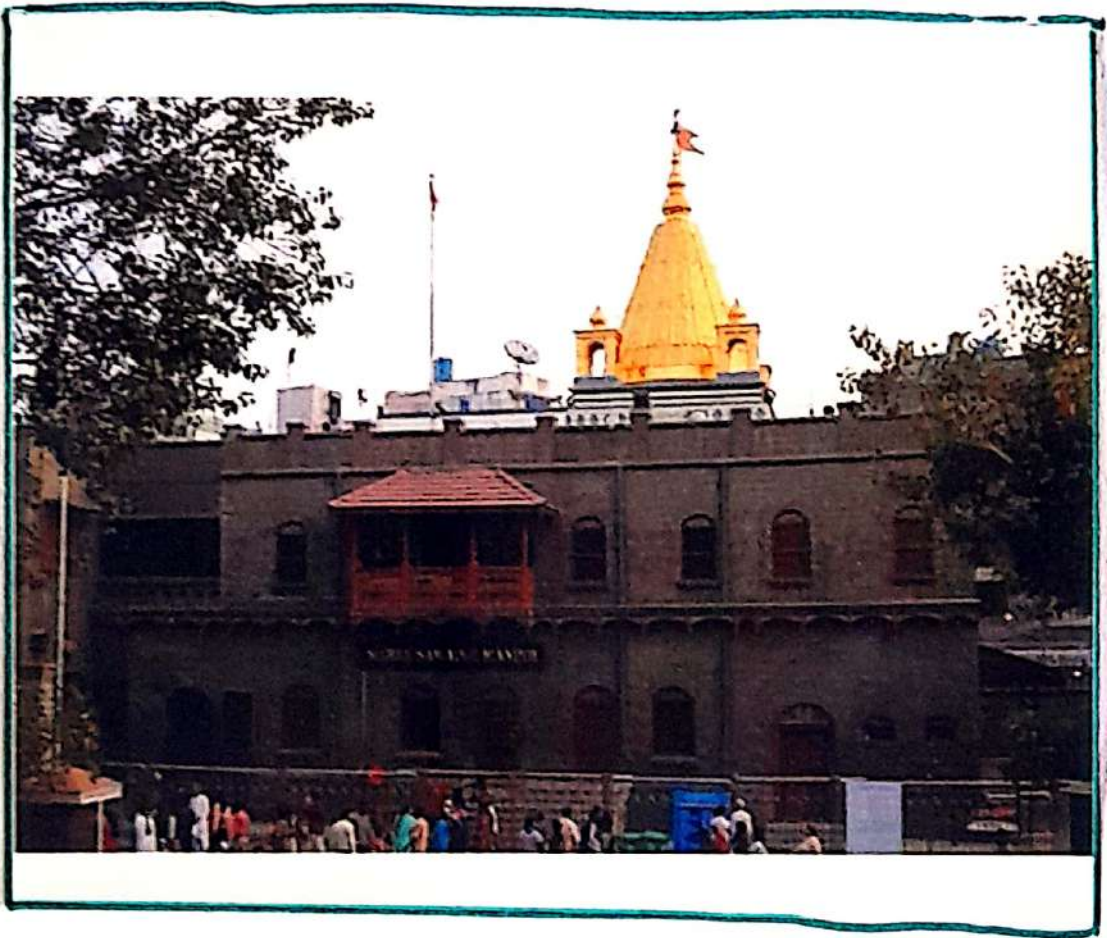

शिर्डी

6

आदिवासी (इ.स १८५६-१५ ऑक्टोबर १९८८) एक भारतीय हिंदू संत होते. महामन्नगर जिळ्यातील राहता ताळ्यातील शिर्डी ह्या गावात त्यांचे वसत्ये झरण्या-मुळे त्यांना शिर्डीचे साईबाबा म्हणूनही ओळखले जाते. येथूनच बाबांनी सर्वांना शिक्या व सक्ती हा महामंत हिला. शिर्डीत आख्यावर प्राप्त होणारी मःशांती व मिळणारा अर आत्मविश्वास यामुळे शिर्डी हे भारता-तील सह जगभरातील लाखो भाविकांचे शिस्थान बनले आहे.

आदिवासी

जन्म - इ.स १८५६ पाथरी, महाराष्ट्र

निर्वाण - १५ ऑक्टोबर १९८८ शिर्डी महाराष्ट्र

उपाख्येवत - मालिक (ईश्वर)

भाषा - उर्दू अश्वि मराठी

कार्यक्षेत्र - शिर्डी, महाराष्ट्र

प्रसिध्द कवन - सक्ता मालिक एक अश्वि आणी सक्ती

आदिवासी हे मेमीन वंशीय मुस्लीम होते. होले असेही मानव्यात येते. जेव्हा पहिल्यांदा त्यांना महाळसा पतींनी पाहिले तेव्हा साई भक्ती हाक मारली कारण त्यावेळी फुरशी उर्दू - मराठी - हिंदी मिश्रित भाषा लोक वापरत असत. साई चा अर्थ फुकीर किंवा संत असा होतो. आदिवासांनी हिंदू मुस्लीम सह सर्व लोक समान होते. त्यांनी धर्मनिरपेक्षतेची शिकवण दिली. 'सक्ता मालिक

प्रकृ हे साईचे बोल होते.

१५ ऑक्टोबर १९९८ रोजी दसऱ्याच्या दिवशी साईबाबांचे शिडीलिय निधन झाले.

साईबाबांचे भवत भारतात आणि आरताबाहेरही. फार मोठ्या प्रमाणात झाले. ठिकठिकाणी बाबांची मंदिरे उभारण्यात आली आहेत. त्यांच्या भवतांच्या म्हणण्यानुसार ते भवतांरी पुरुष होते. कुणी त्यांना वनाच्या भवतांरी मानत तर कुणी विल्लुचा कुणी शिवाचा. बाबांच्या भवत समुदायात सर्वच जातीबरोबरच लोकांचा समावेश होतो. वामध्ये प्रामुख्याने हिंदू व मुस्लिम जातीचे आहेत. मुस्लिम धर्मातही सुफी संतांमध्ये साई बाबांना मानाचे स्थान आहे.

जून २०१४ मध्ये हारका आणि ज्योतिष पीठाचे वकीलांच्या असलेले जगद्वक्तृ स्वामी स्वकृपानंद सरस्वती यांनी मात साई बाबांच्या पुजिता आपला विरोध दर्शविला. कारण त्यांच्या मतांनुसार साई हे ईश्वरचा भवतांरी नसून प्रकृ सर्वसामान्य मनुष्य होते. त्यानंतर शिडी व काही ठिकाणी साई बाबांच्या भवतांरी वकीलांच्या विरोधात निदर्शने केली.

साईबाबा हे मुस्लिम फकीर वरून ते जन्माने प्रामुखी होते. त्यांमळे ते हिंदूच आहेत. असा दावा काही लोकांच्या साईधाम चॅरिटेबल ट्रस्टने २०१४ मध्ये उच्च न्यायालयात दाखल केला होता. त्यांच्या जन्म पत्रणी जिल्हालीक पाचरी या ठावात २० सप्टेंबर १९३७ रोजी इवारी अन्वया वरा वानला आला. असे त्यांचे म्हणणे आहे. साईबाबांच्या अडिपडिलींनी बालपणी त्यांना मुस्लिम फकीराने केलेल्या आश्रवावरून त्यांच्या ह्याली केले. पण नंतर त्या फकीराने साईबाबांना वकूशा नावाच्या हिंदू गुरुकडे सोपवले. साईबाबा यांचे खरे नाव हरिभक्त आहे. याबाबत अनेक फुराफे असल्याचा दावाही साईधाम चॅरिटेबल ट्रस्टच्या वतीने करण्यात आला.

आश्रितावा वृत्तेखान, शिकी हे महाराष्ट्रातील महामत्तक
मिठालील शिकी घेतील ही आश्रितावांच्या समाधी
मूर्तियाचे कामकाज पाहणे व आश्रितावांच्या वर्तनासंबंधी
शेताचा वाचिकीना स्वीची स्तुविद्या फुरविणारी संस्था आहे.
या संस्थानांकडून इतरही अनेक समाधीपर्यीची कामे केली
जातात.

आश्रितावांकडून मिळणारी देणगी हे संस्थानाचे उत्पन्नाचे
समुच्चय साधन आहे. शिकी या ठिकाणी ४ लाखो वाचिक
मोठ्या श्रेष्ठेने येतात. व आश्रितावांचा आपल्या वृत्तेखान
आश्रिक मत्तक दान करतात.

प्रकृ हे साईचे बोल होते.

१५ ऑक्टोबर १९७८ रोजी दसनाच्या दिवशी साईबाबांचे शिडीलिय नियम झाले.

साईबाबांचे अवत भारतात आणि भारताबाहेरही फार मोठ्या प्रमाणात झाले. ठिकठिकाणी बाबांची मंदिरे उभारण्यात आली आहेत. त्यांच्या अवतान्या म्हणण्यानुसार ते अवतारी पुरुष होते. कुणी त्यांना वन्या अवतार मानत तर कुणी विल्लुचा कुणी शिवाचा. बाबांच्या अवत समुदायात सर्वच जातीधर्माच्या लोकांचा समावेश होतो. यामध्ये प्रामुख्याने हिंदू व मुस्लिम धर्मीय आहेत. मुस्लिम धर्मातील सुफी सनातनमध्ये साई बाबांना मानाचे स्थान आहे.

जून २०१४ मध्ये हारका आणि ज्योतिष पीठाचे वकीलराय असलेले जगदगुरु स्वामी स्वरूपानंद सरस्वती यांनी मात साई बाबांच्या पुजिला आपला विरोध दर्शविला. कारण त्यांच्या मतानुसार साई हे ईश्वरचा अवतार नसून प्रकृ सर्वसामान्य मनुष्य होते. त्यानंतर शिडी व काही ठिकाणी साई बाबांच्या अवतारी वकीलरायांच्या विरोधात निदर्शने केली.

साईबाबा हे मुस्लिम ककीर तरतुज ते जन्माने घाबरा होते. त्यामुळे ते हिंदूच आहेत. असा दावा काही लोकांच्या साईधाम चॅरिटेबल ट्रस्टने २०१४ मध्ये उच्च न्यायालयात दाखल केला होता. त्यांचा जन्म परभणी जिल्ह्यातील घाबरी या गावात २७ सप्टेंबर १९३७ रोजी इवारी अर्ध्या बारा वाजता आला. असे त्यांचे म्हणणे आहे. साईबाबांच्या आश्रितिलीनी बालपणी त्यांना मुस्लिम फकिराने केलेल्या आश्रितारुन त्यांच्या हवाली केले. पण नंतर त्या फकिराने साईबाबांना शेकुशा नावाच्या हिंदू गुरुकडून स्वीकारले. साईबाबा यांचे खरे नाव हरिभाऊ आहे. याबाबत अजून फुराफे असल्याचा दावाही साईधाम चॅरिटेबल ट्रस्टच्या वतीने करण्यात आला.

अभिप्राय

साविकिबिर्दि फुळे पुणे विद्यापिठा अंतर्गत साणे गुरुकुली शिक्षण प्रसारक मंडळ नाशिकरेड अंतर्गत कला व वाणिज्य महाविद्यालय वा.पिंपी हे पुणे विद्यापिठ अंतर्गत सहल व त्यावर आधारित सहलाल तयार करणे व उपक्रम राबविलेला नाही. जैक्षणिक अन्वयसकमाल अंगीत या विषयात जैक्षणिक वर्ष २०१७-१८ या वर्षी सहल वृत्तान्त देण्यात आलेला आहे. जैक्षणिक सहल ही ८ व फेब्रुवारी ते ११ फेब्रुवारी पर्यंत त्या दरम्यानचा सहल वृत्तान्त तयार करतील अनेक प्रश्न निर्माण झाले. सहलाल तयार करताना त्याचे स्वरूप कोसे असित १ तो कशा प्रकारे तयार करावा याची कल्पना नव्हती कोसे अनेक अडथळांना सामोरे जावे लागले. परंतु जेव्हा प्रत्यक्ष सहलाल लिखिल्यास सुरुवात केली. तेव्हा सहलीत जे सखीत निरीक्षण केले त्या आधारे व्यवस्थित रित्या सहलाल पुर्ण केला या अनुभवाचा मला माझा अविद्यात नक्कीच उपयोग होईल.

या जैक्षणिक सहलाला अल्पावधिके पर्यंत करत असताना कशा रित्या करवे त्यातून उपयोगी असणाऱ्या गोष्टी कशा मिळवाव्या तशीत नमूने कोसे संशर्ल करवे याची प्रचिती आली अर्वा आयुष्याला उपयोग आणून आवश्यक होईल. महाविद्यालयाचे प्राचार्य श्री. डॉ. फरनाज सर यांनी आन्हाला ७ दिवसांची सहलीत परवानगी देऊन सहकार्य केले तसेच प्राध्यापक व प्राध्यापकेतर कर्मचारी व विषयशिक्षक पवार सर, सोनवणे सर

गर्भाग्राहण मांगद्विनि केले म्हणून मी हा सर्ववाक्य
पुस्तकीरित्या पूर्ण केला.

निवाचे भाग्य - - - - -

22/3/18